

30 JANVIER 2023

VILLE DE MELLE

Analyse des Besoins Sociaux

The logo for ID-ES CONSULTANTS features a stylized human figure with arms raised, positioned to the left of the text. The text 'ID-ES' is in a large, bold, sans-serif font, with a horizontal line underneath it. Below the line, the word 'CONSULTANTS' is written in a smaller, all-caps, sans-serif font.

ID-ES
CONSULTANTS

PORTRAIT SOCIAL

TABLE DES MATIERES

1	CONTEXTE DE L'ABS	4
I.1.	Situation géographique	4
I.2.	Méthodologie.....	6
2	LE DIAGNOSTIC TERRITORIAL	11
II.1.	Population et ménages.....	11
II.1.1.	L'évolution de la population.....	11
II.1.2.	La population par tranches d'âge et par sexe.....	19
II.1.3.	La composition des ménages.....	28
II.2.	Logement.....	36
II.2.1.	L'évolution du parc de logements.....	36
II.2.2.	Les caractéristiques des logements.....	40
II.2.3.	Le logement social.....	42
II.3.	Mobilités	44
II.3.1.	Les mobilités résidentielles.....	44
II.3.2.	Les mobilités professionnelles	47
II.4.	Emploi, chômage et revenus.....	50
II.4.1.	Emploi.....	50
II.4.2.	Chômage.....	54
II.4.3.	Salaires nets.....	57
II.5.	Niveau de vie et fragilité sociale.....	60
II.5.1.	Revenus disponibles et niveaux de vie.....	60
II.5.2.	Les foyers allocataires de la CAF.....	68

II.6. Petite enfance, enfance et jeunesse.....	77
II.6.1. La petite enfance.....	77
II.6.2. L'enfance et la jeunesse.....	81
II.7. Handicap.....	87
II.7.1. Les enfants et adolescents en situation de handicap.....	87
II.7.2. Les adultes en situation de handicap.....	90
II.8. Personnes âgées.....	92
II.8.1. Prévention des risques du vieillissement.....	97
II.8.2. L'hébergement et la santé des personnes âgées.....	101
II.9. Santé.....	105
II.9.1. Equipements et services de santé.....	105
II.9.2. Recours aux soins.....	110
Annexes.....	115
Lexique des abréviations.....	115
Table des illustrations.....	116

1 CONTEXTE DE L'ABS

I.1. Situation géographique

La commune de Melle se situe dans la région Nouvelle-Aquitaine, plus précisément dans le département des Deux-Sèvres.

Elle fait également partie de la Communauté de Communes Mellois en Poitou (CCMP).

Depuis le 1^{er} janvier 2019 Melle est une commune nouvelle. Elle est née de la fusion de Mazières-sur-Béronne, Melle, Paizay-le-Tort, Saint-Léger-de-la-Martinière et Saint-Martin-lès-Melle.

Carte 1: Localisation de la commune de Melle

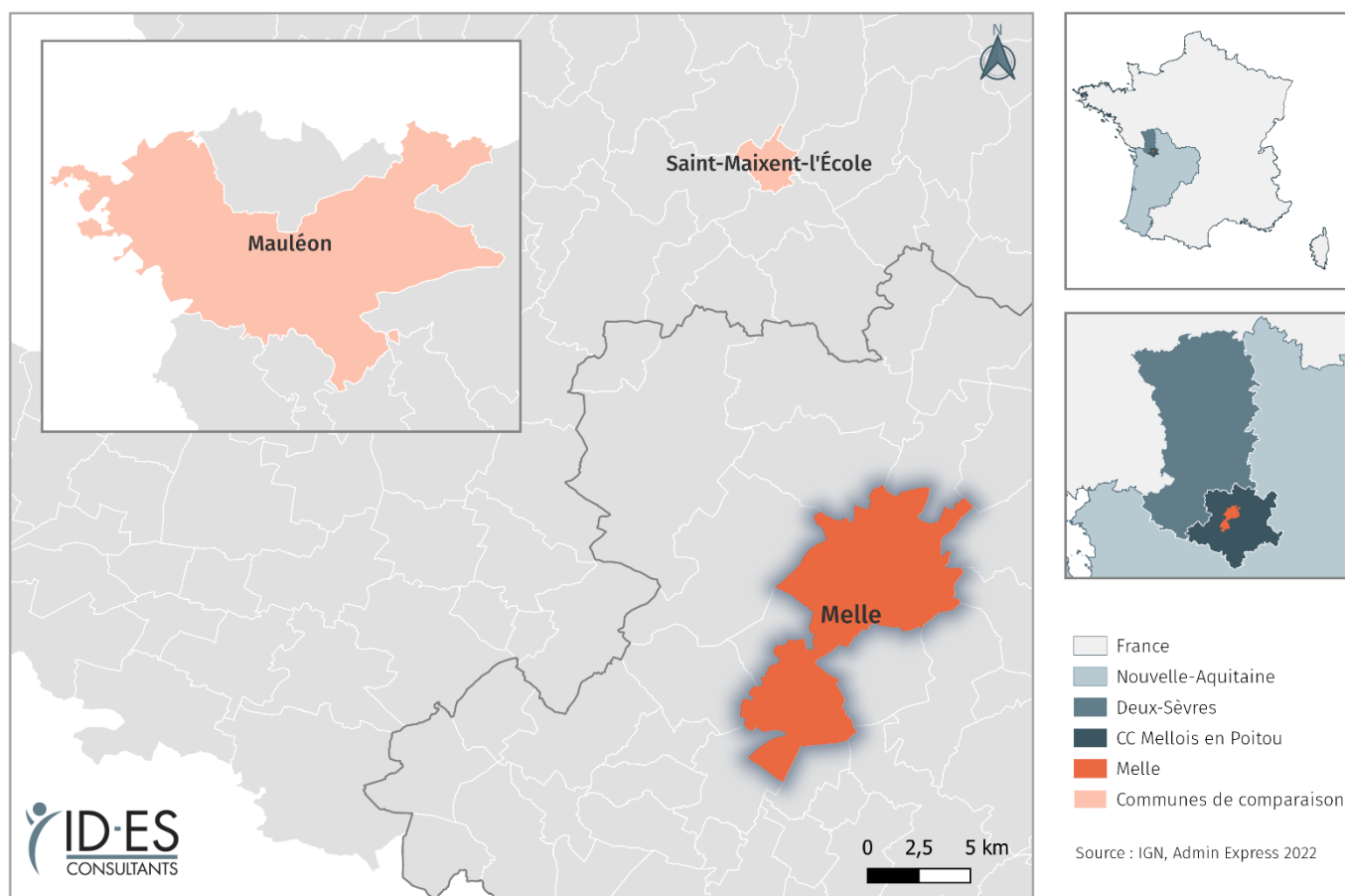

Afin de comprendre les réalités territoriales, nous comparerons les données de la commune de Melle avec celles des communes de Mauléon et Saint-Maixent-l'École. En outre, nous confronterons ces données communales à celles de la Communauté de Communes de Mellois en Poitou, ainsi qu'avec celles du département des Deux-Sèvres.

Le découpage carroyé à 200m de la commune de Melle sera également utilisé dans cette étude. Il est important de signaler que la grille correspond à un pavage du territoire français par des carreaux de 200 mètres de côté, et que le champ statistique couvert est celui des ménages fiscaux. Les données carroyées les plus récentes sont de l'année 2017.

Enfin, si le nombre de ménages fiscaux est inférieur à 11 alors la donnée est imputée.

Carte 2 : Découpage carroyé de Melle

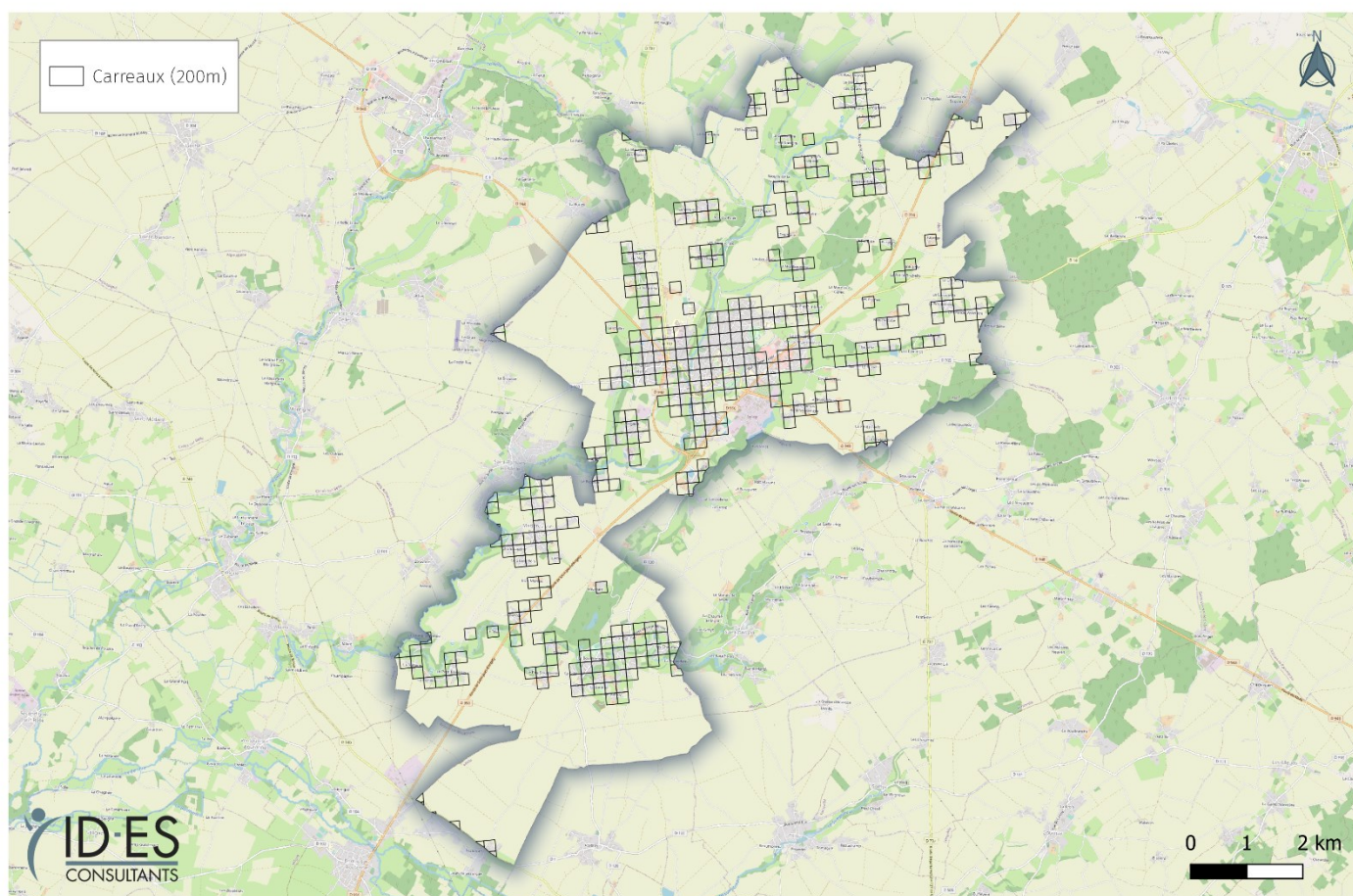

Source : IGN, 2022 - FiloSoFi, 2017 - Openstreetmap

I.2. Méthodologie

Dans le cadre de cette Analyse des Besoins Sociaux (ABS) et afin d'établir le portrait statistique de la commune de Melle, nous nous sommes appuyés sur des données quantitatives. Ces dernières sont en *open data*, ce qui signifie qu'elles sont ouvertes et accessibles à tous. Parmi ces bases de données, figurent notamment :

- ▶ INSEE
- ▶ CAF
- ▶ Bases de données de l'ARS (CartoSanté, SIRSé...)
- ▶ DREES
- ▶ Observatoire des Fragilités
- ▶ Observatoire des Territoires

Certaines sont davantage spécialisées sur une thématique : par exemple les données de la CAF seront plus spécialisées sur des indicateurs en lien avec le social (aides aux familles, prestations, insertion...), alors que les données de l'ARS seront davantage axées sur la santé (pathologie, accès aux soins...).

Cela permet de confronter différentes sources de données entre elles afin d'en vérifier l'exactitude, mais également de les comparer à différents niveaux géographiques (de l'échelle nationale à l'échelle infracommunale). Ces données seront illustrées tout au long du diagnostic par des graphiques, tableaux, cartes et infographies qui permettront une compréhension claire et synthétique de l'information. Ces figures seront accompagnées d'une analyse écrite.

Pour ce qui est du niveau communal, nous travaillons principalement sur des données de 2019 (date du dernier recensement réalisé par l'INSEE). Lorsque nous travaillons sur des évolutions (séries historiques), nous pouvons confronter des données de 1968 à 2019 (respectivement les recensements de 1968, 1975, 1982, 1990, 1999, 2008, 2013 et 2019).

Davantage, afin de recueillir des données les plus récentes possibles, nous avons pris attache auprès de partenaires intervenant sur le territoire, et pouvant nous transmettre des données récentes et non disponibles en *open data*.

Pour information, l'analyse s'effectuera sur la base de notre référentiel d'observation sociale. Celui-ci est constitué à partir des différentes thématiques abordées, c'est-à-dire :

- ▶ Population et ménages
- ▶ Logement
- ▶ Mobilités
- ▶ Emploi, chômage et revenus
- ▶ Niveau de vie et fragilité sociale
- ▶ Petite enfance, enfance et jeunesse
- ▶ Personnes en situation de handicap
- ▶ Personnes âgées
- ▶ Santé

Projections

Des projections ont également été réalisées, afin de simuler l'évolution de la population Melloise selon l'âge. Dans le détail, la méthodologie suivante a été construite :

► Projections de la population par âge :

Les projections de la population Melloise par âge quinquennal a été réalisée, aux horizons 2030 et 2040. Pour ce faire, les données projectives du scénario central à l'échelle du département des Deux-Sèvres ont été réutilisées : *PYRAMIDE DES AGES : PROJECTIONS DE POPULATION 2050, Régions et départements, Séries de 2013 à 2050, INSEE*. Ce document est basé sur le modèle Omphale 2017¹ et donne la répartition de la population par année et par âge à l'échelle des régions et départements.

A partir de cette base de données, les calculs suivants ont été appliqués :

1. Calcul du taux de croissance annuel moyen (TCAM) pour chaque année projetée.
2. Application du taux de croissance annuel moyen à l'échelle de Melle.

¹ Le modèle Omphale 2017 propose, comme Omphale 2010 précédemment, une modélisation de ces composantes à partir de l'observation récente des comportements démographiques.

Le modèle Omphale 2017 est utilisé pour réaliser des projections sur la période 2013-2050, sur toute zone géographique de plus de 50 000 habitants. Il fait appel aux populations par sexe et âge au 1^{er} janvier 2013, issues du recensement de la population.



Calcul du taux de croissance annuel moyen (TCAM)

1. Calcul du **taux de croissance annuel**

$$\text{Taux de croissance} = \frac{(X_n - X_{n-1})}{X_{n-1}}$$

2. Calcul du **coefficient multiplicateur**

$$\text{Coefficient multiplicateur} = (\text{taux de croissance}/100)+1$$

3. Calcul du **taux de croissance global**

$$\text{Taux de croissance global} = \text{produit des coefficients multiplicateurs}$$

4. Calcul du **taux de croissance annuel moyen**

$$\text{TCAM} = (\text{taux de croissance global}^{1/n} - 1) \times 100$$

► Détail concernant le scénario central de l'INSEE:

- Celui-ci est basé sur **4 hypothèses** :

1. L'indicateur conjoncturel de **fécondité** baisse légèrement, de 0,04, jusqu'en 2016, puis il est maintenu constant jusqu'en 2050.
2. La **mortalité** baisse au même rythme qu'au niveau national où l'espérance de vie atteindrait 86,8 ans pour les hommes et 90,3 ans pour les femmes en 2050.
3. Les **quotients migratoires** entre zones, calculés à partir du recensement de 2013, sont maintenus constants sur toute la période de projection. Ils reflètent les échanges de population entre une zone et chacune des autres, y compris pour les départements d'outre-mer (hors Mayotte). En ce qui concerne les échanges avec l'étranger, l'hypothèse nationale (solde migratoire de + 70 000 personnes par an) est ventilée par zone pour la métropole en faisant l'hypothèse que les entrées et les sorties se répartissent de manière homogène sur le territoire.
4. Ces projections locales sont cohérentes avec les projections de population pour la France publiées par l'Insee en novembre 2016.

► **Point d'attention concernant les projections :**

Les projections ne sont pas des prévisions. En effet, comme l'indique l'Insee concernant le modèle Omphale, « *La population est mouvante, de nombreux facteurs influent sur les comportements individuels et sont de nature à infléchir les tendances démographiques passées* ». Toutefois, bien qu'il ne soit pas possible de « prévoir », il est possible de « projeter » la population, soit d'obtenir une « *simulation de l'avenir dans le cadre théorique des hypothèses formulées* ».

De plus, rappelons que les tendances départementales ont été projetées à l'échelle de la commune de Melle. Ainsi, il est à prendre en compte l'impact possible de certains facteurs locaux propres au territoire, pouvant influencer l'évolution future de la population Melloise.

2 LE DIAGNOSTIC TERRITORIAL

II.1. Population et ménages

II.1.1. L'évolution de la population

Une évolution de la population très hétérogène est à constater entre les 3 territoires de comparaison entre 1968 et 2019.

La population Melloise a connu une évolution assez stable depuis 1968, mais il est à remarquer une baisse de population en 2019, passant de 6 428 à 6 173 habitants en 5 ans, soit un recul de 255 habitants.

Figure 1: Evolution de la population de 1968 à 2019

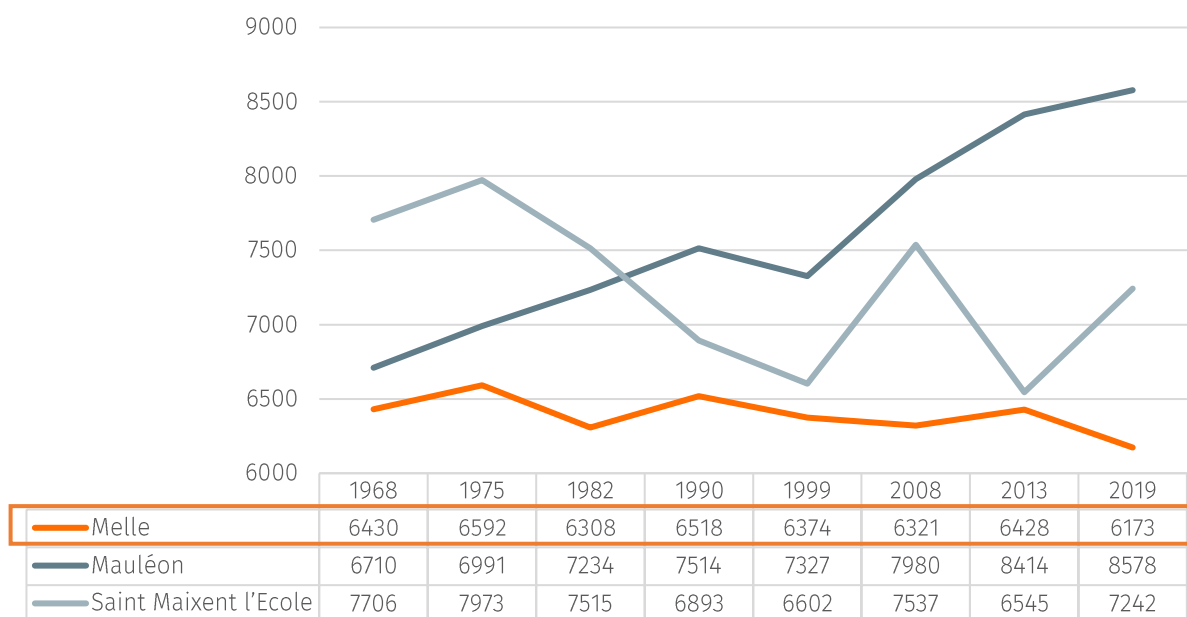

Source : Insee, RP1967 à 1999 dénombremments, RP2008 au RP2019 exploitations principales.

En ce qui concerne la CC de Mellois en Poitou, il est à constater un déclin démographique important entre 1968 et 1999, avec -7,5% de taux d'évolution de sa population.

Entre 1999 et 2013 cette tendance s'inverse et la CC regagne 3 134 habitants (+6,9%).

Ces dernières années, elle perd à nouveau 1 068 habitants, soit une diminution de 2,2% de sa population entre 2013 et 2019.

Lors du dernier recensement, la Communauté de Communes dénombre 47 387 habitants.

Figure 2: Evolution de la population entre 1968 et 2019 dans la Communauté de Communes de Mellois en Poitou

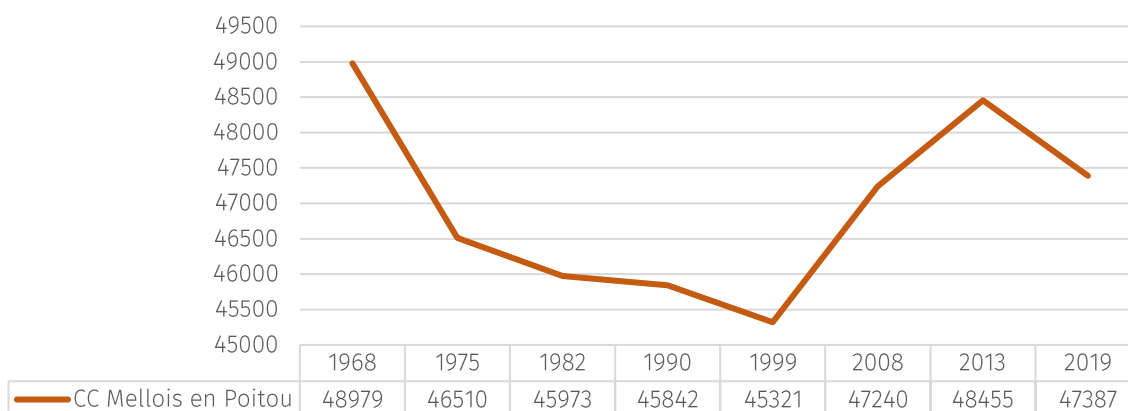

Quant au département des Deux-Sèvres, son évolution démographique

est en constante augmentation depuis 1968.

Figure 3: Evolution de la population entre 1968 et 2019 dans les Deux-Sèvres

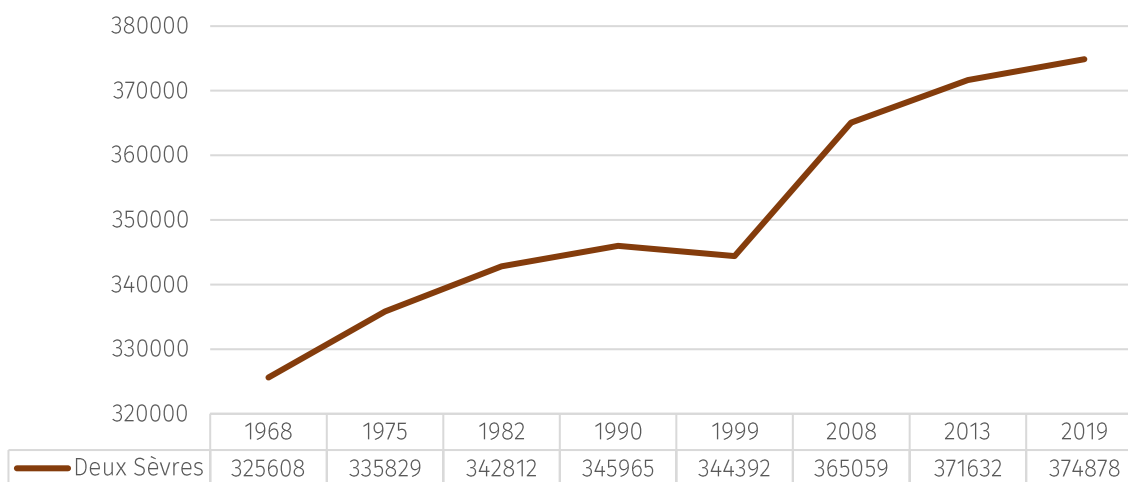

Source : Insee, RP1967 à 1999 dénombremments, RP2008 au RP2019 exploitations principales.

En termes de projection de la population Melloise, il est à observer une hausse entre 2019 et 2040.

Ainsi la commune devrait compter 310 habitants supplémentaires à l'horizon

2030 (5,6%), et 606 habitants de plus à l'horizon 2040 (+9,8%).

Notons que les taux d'évolution sont légèrement plus importants pour les hommes.

Figure 4: Population Melloise aux horizons 2030 et 2040

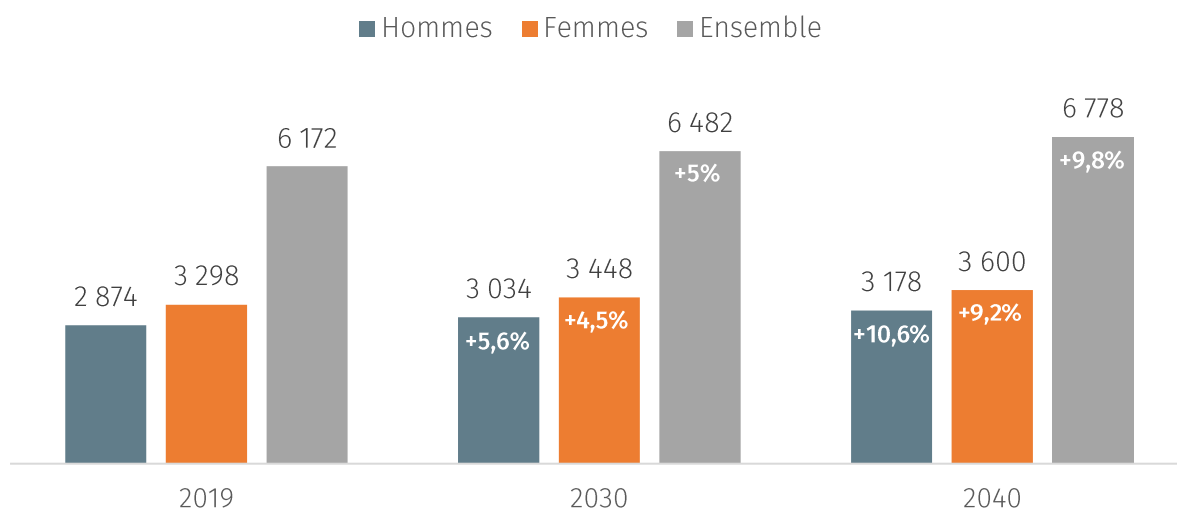

Sources : Insee, PYRAMIDE DES AGES : PROJECTIONS DE POPULATION 2050, Régions et départements, Séries de 2013 à 2050, et RP 2019

A l'échelle carroyée, il est à constater une concentration de la population plus importante au centre de la commune et plus précisément au niveau de Grand'Rue et de la rue Saint-Jean (124).

Il y a également une forte concentration autour des Jardins de l'Hôpital (114) et plus au nord au niveau de la Rue du Tapis Vert (110).

🔍 Carte 3: Population à l'échelle carroyée (2017)

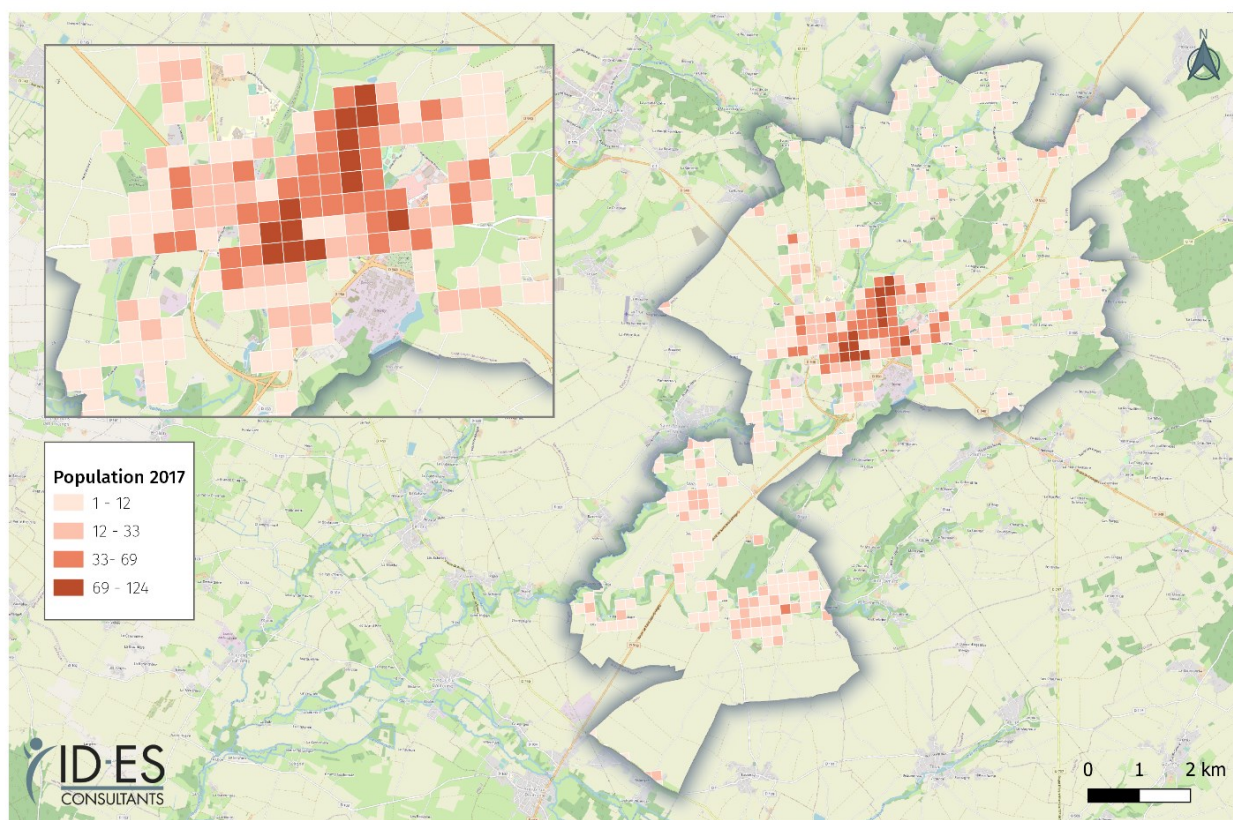

Source : IGN, 2022 - FiloSoFi, 2017 - Openstreetmap

Entre 2008 et 2019, Melle affichait un taux d'évolution de la population décroissant (-2,3%), contrairement à la

commune de Mauléon ou au département dont les taux d'évolution sont positifs.

Carte 4: Taux d'évolution de la population entre 2008 et 2019

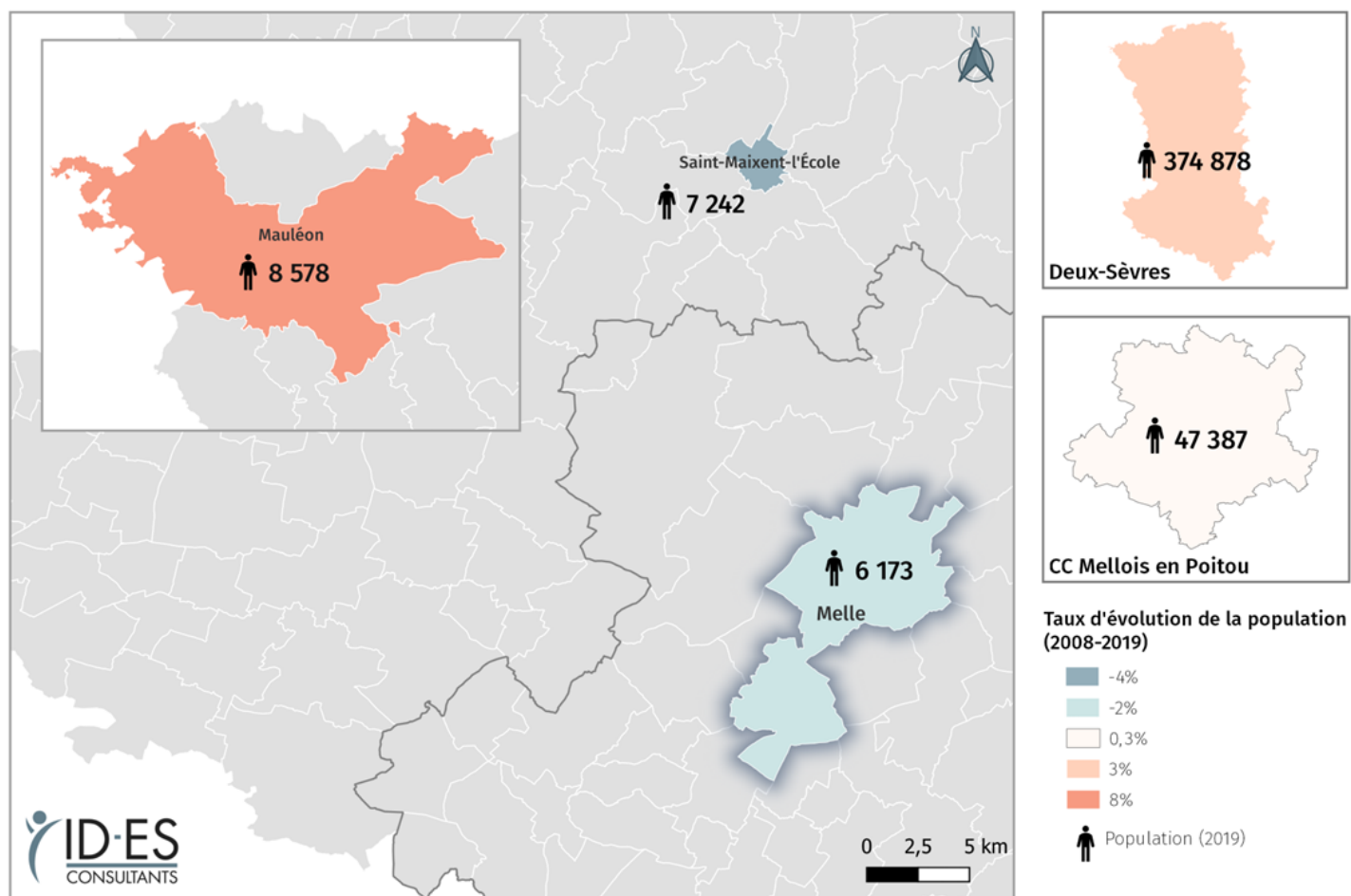

Source : IGN, Admin Express 2022, Insee, RP 2008 et 2019

Derrière Saint-Maixent-l'École, la densité de population Melloise est la plus forte : en 2019, la commune comptait 94,5 habitants au km².

La variation de la population entre les deux derniers recensements était négative pour Melle (-0,7%), ainsi que

pour la Communauté de Communes Mellois en Poitou (-0,4%).

Notons un solde naturel également négatif (-1,1%), avec cependant un solde migratoire positif (0,4%) pour la commune de Melle.

Tableau 1: Indicateurs démographiques (2013-2019)

	Melle	Mauléon	Saint-Maixent-l'École	CC Mellois en Poitou	Deux-Sèvres
Densité moyenne (2019) (hab/km ²)	94,5	71,1	1387,4	36,9	62,5
Variation de la population (taux annuel moyen entre 2013 et 2019)	-0,7%	0,3%	1,7%	-0,4%	0,1%
Due au solde naturel (en %)	-1,1%	0,4%	-0,3%	-0,6%	-0,1%
Due au solde apparent des entrées sorties (en %)	0,4%	-0,1%	2%	0,2%	0,2%

Sources : Insee RP2013 et RP2019 exploitations principales - État civil.

Définitions

- **Solde apparent des entrées sorties** : Le solde apparent des entrées sorties approche la différence entre le nombre de personnes entrées sur un territoire donné et le nombre de personnes qui en sont sorties, au cours de la période considérée. Il est obtenu par différence entre la variation totale de la population au cours de la période considérée et le solde naturel.
- **Solde naturel** : Le solde naturel est la différence entre le nombre de naissances et le nombre de décès enregistrés au cours d'une période. On parle d'accroissement naturel ou d'excédent naturel lorsque le nombre de naissances est supérieur à celui des décès.

Melle affichait un taux de natalité inférieur au département et à la France Métropolitaine, avec une valeur de

6,7‰, mais un taux de mortalité supérieur avec 17,4‰.

Tableau 2: Taux de natalité et de mortalité (2013-2019)

	Melle	Mauléon	Saint-Maixent-l'Ecole	CC Mellois en Poitou	Deux-Sèvres
Taux de natalité (‰)	6,7‰	13‰	9,1‰	8,1‰	9,7‰
Taux de mortalité (‰)	17,4‰	8,7‰	12,52‰	13,8‰	10,6‰

Sources : Insee RP2013 et RP2019 exploitations principales - État civil.



FRANCE

- Taux de natalité en 2019 : 11,8‰
- Taux de mortalité en 2019 : 8,9‰

Entre 2017 et 2021, le nombre de naissances domiciliées est resté relativement stable, tandis que celui des décès a augmenté.

En 2021, on peut constater un écart du nombre de naissances (34) et de décès (156) assez important.

Figure 5: Evolution du nombre de naissances et de décès domiciliés entre 2017 et 2021

	Naissances domiciliées				Décès domiciliés			
	2017	2019	2021	Evolution	2017	2019	2021	Evolution
Melle	30	37	34	↗	120	111	156	↗
Mauléon	101	89	78	↘	75	92	81	↗
Saint-Maixent-l'Ecole	61	51	63	↗	95	96	105	↗
CC Mellois en Poitou	360	313	357	↘	691	647	687	↘
Deux Sèvres	3 389	3 347	3 267	↘	4 130	4 022	4 552	↗

Source : Insee, statistiques de l'état civil

Définitions

- **Naissances domiciliées:** les naissances domiciliées sont les naissances comptabilisées au lieu de résidence de la mère lorsque celui-ci est renseigné (cas des naissances sous X notamment) dans les bulletins de naissance de l'État Civil établis par les mairies de la commune où ont lieu les naissances.
- **Décès domiciliés:** le lieu du domicile est celui du domicile du défunt.

POINTS A RETENIR

- ▶ L'évolution de la population Melloise est relativement stable dans le temps, bien qu'un recul soit à relever ces dernières années. Notons que la CC de Mellois en Poitou a connu la même tendance à la baisse, contrairement au département qui a vu une hausse de sa population lors des derniers recensements.
- ▶ Par ailleurs, les projections établissent une hausse de la population à horizon 2040, avec plus de 600 habitants supplémentaires.
- ▶ La variation de la population négative s'explique par un solde naturel négatif, qui ne parvient pas à être comblé par un solde migratoire quant à lui positif.

En terme de natalité, la commune affiche un taux plus faible par rapport aux territoires comparés, et un taux de mortalité plus élevé.

II.1.2. La population par tranches d'âge et par sexe

Entre 2008 et 2019 une hausse des tranches d'âge suivantes est à observer : 60-74 ans (+2,9 pts de pourcentage), 75 ans ou plus (+2,3 pts).

Les autres tranches d'âge sont restées constantes (0-14 ans et 45-59 ans) ou

ont baissé, c'est le cas des 15-29 ans (-2,4 pts) et des 30-44 ans (-2,7pts).

Globalement les Mellois âgés de 45 à 74 ans étaient proportionnellement plus nombreux, et représentaient plus de 40% de la population communale.

Figure 6: Evolution de la part de la population par tranches d'âge à Melle (2008-2019)

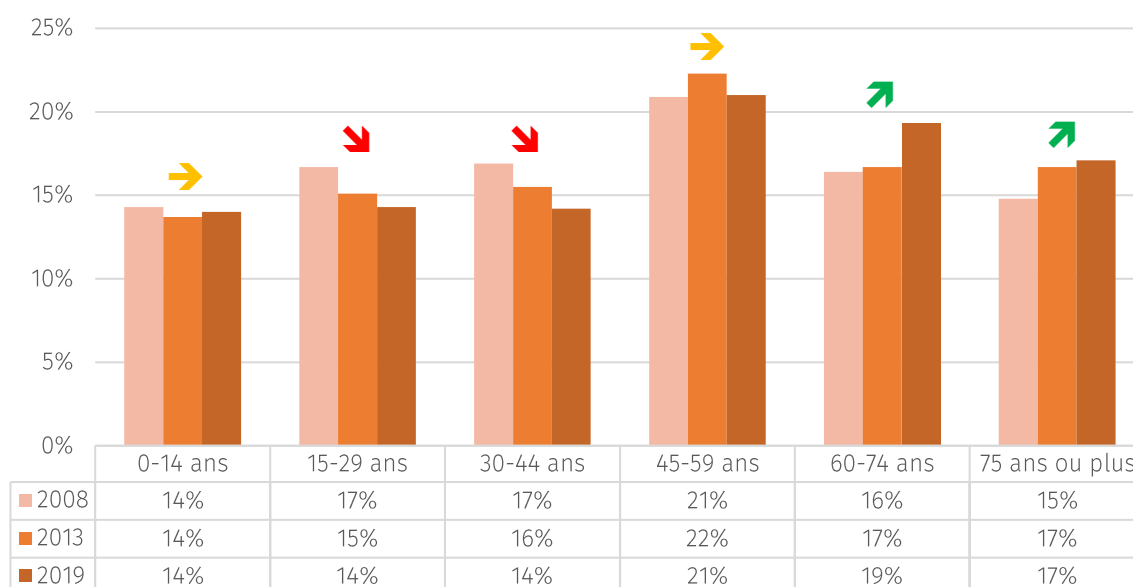

Source : Insee, Recensements de la population (2008,2013,2019). Géographie au 01/01/2022.

Plus précisément, à partir du scénario central, il est à observer une hausse plus importante pour les habitants âgés de 70 ans et plus.

Davantage, il est à noter un léger recul des habitants âgés de 45 à 59 ans en 2030, et également en 2040.

Figure 7: Population Melloise par tranches d'âge aux horizons 2030 et 2040.

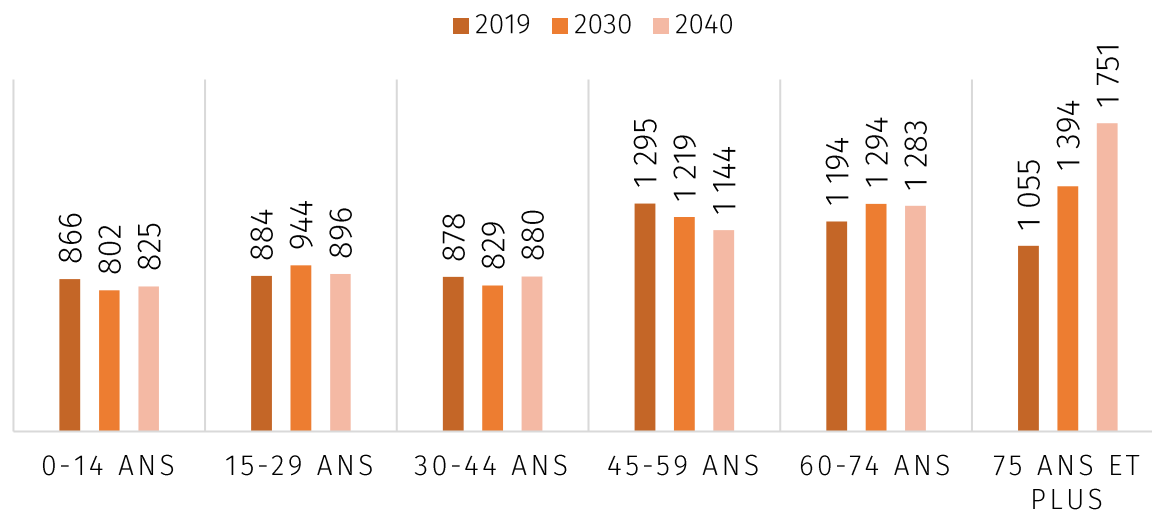

Sources : Insee, PYRAMIDE DES AGES : PROJECTIONS DE POPULATION 2050, Régions et départements, Séries de 2013 à 2050, et RP 2019

Figure 8: Projection de la population Melloise par tranches d'âge quinquennal (scénario central) aux horizons 2030 et 2040

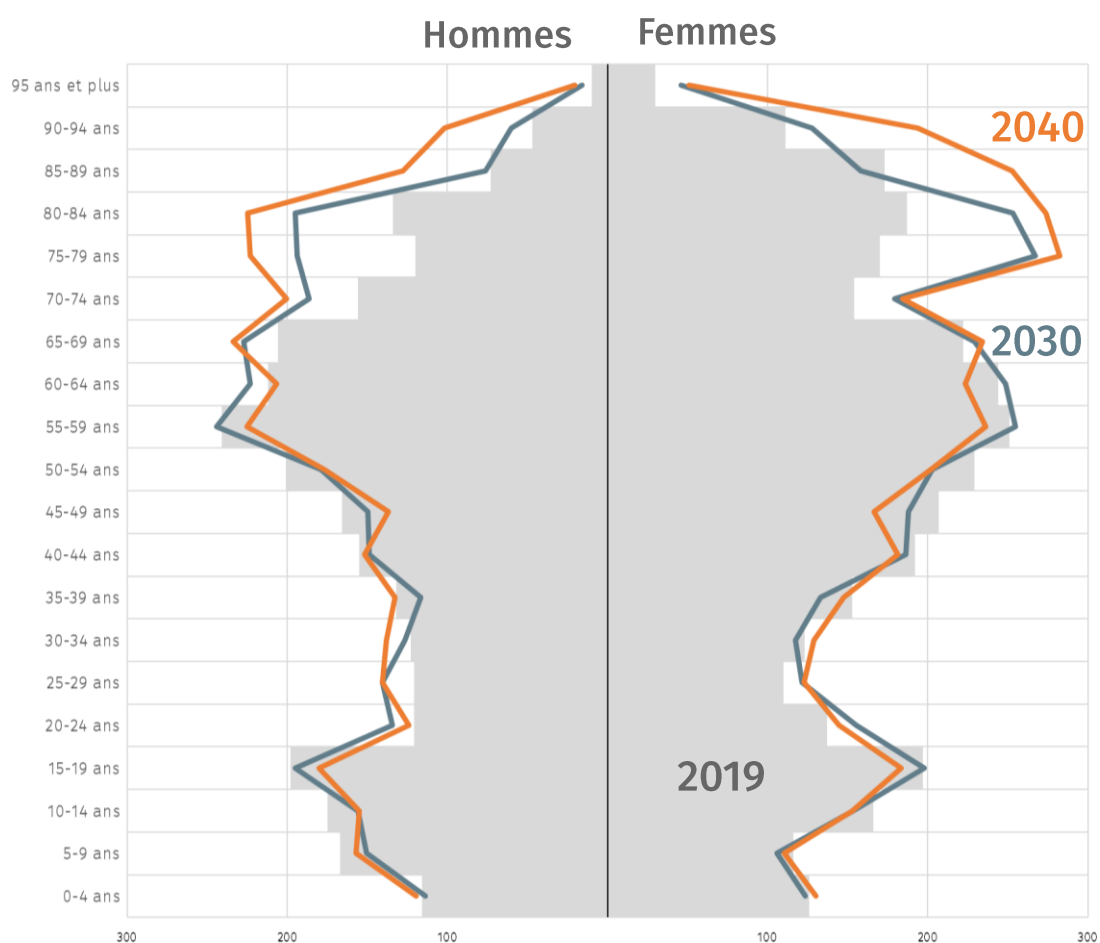

Sources : Insee, PYRAMIDE DES AGES : PROJECTIONS DE POPULATION 2050, Régions et départements, Séries de 2013 à 2050, et RP 2019

Taux de croissance annuel moyen (TCAM)

Scénario central

2030	2040
0,28%	0,29%

En 2019 dans les territoires de comparaison, les tranches d'âge les plus représentées étaient les 45-59 ans pour la Communauté de Communes de Mellois en Poitou, ainsi que pour le département des Deux-Sèvres.

Pour la commune de Mauléon, c'est la tranche d'âge des 0-14 ans qui est la plus représentée, et celle des 15-29 ans pour Saint-Maixent-l'École.

Figure 9: Population selon l'âge dans les territoires de comparaison (2019)

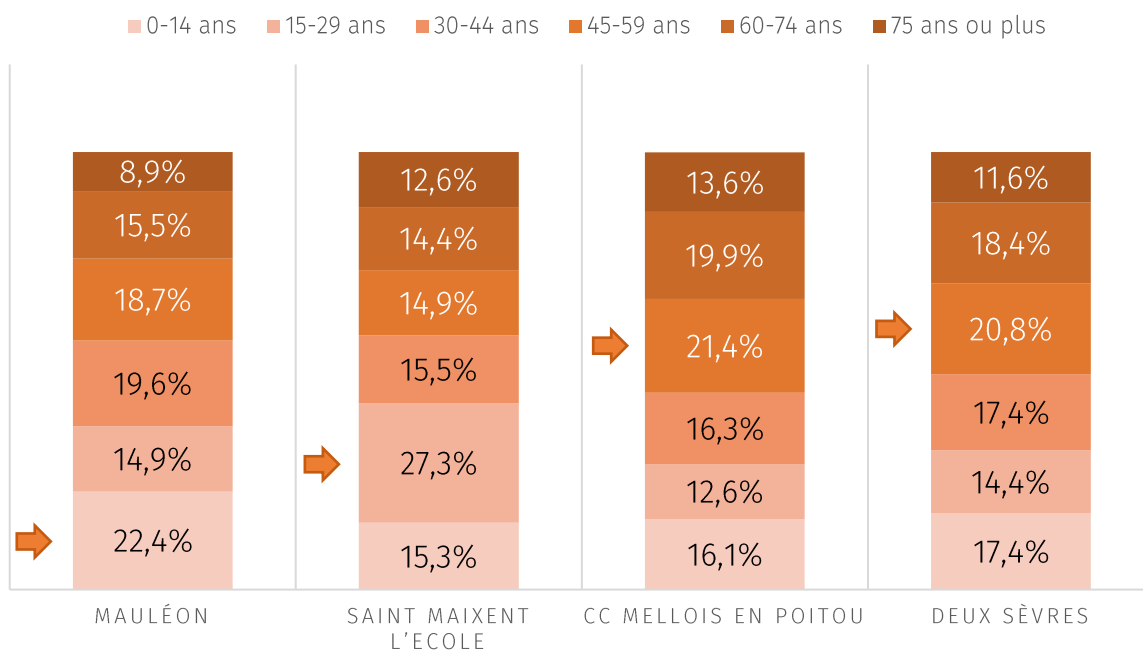

Source : Insee, Recensements de la population (2019). Géographie au 01/01/2022. (www.insee.fr)

A Melle, les jeunes de moins de 20 ans (1 261) étaient moins nombreux que les seniors de 65 ans ou plus (1 794).

De plus, l'évolution des jeunes était également moins importante (20%),

soit la valeur la plus faible parmi les territoires de comparaison, tandis qu'elle est la plus élevée en ce qui concerne les plus de 65 ans (29%).

Carte 5: Population de moins de 20 ans (2019)

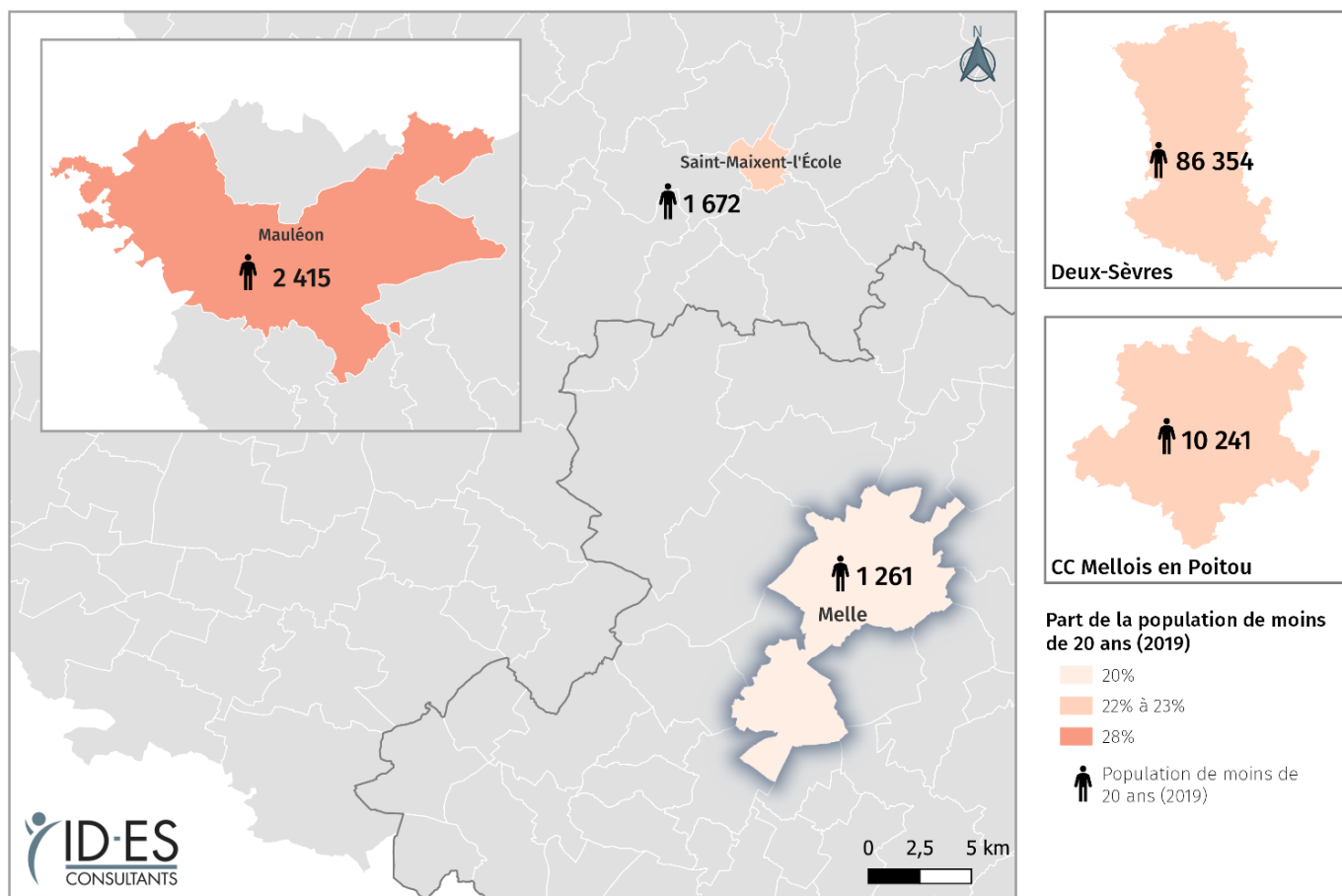

Source : IGN, Admin Express 2022, Insee, RP 2019

Carte 6: Population de 65 ans ou plus (2019)

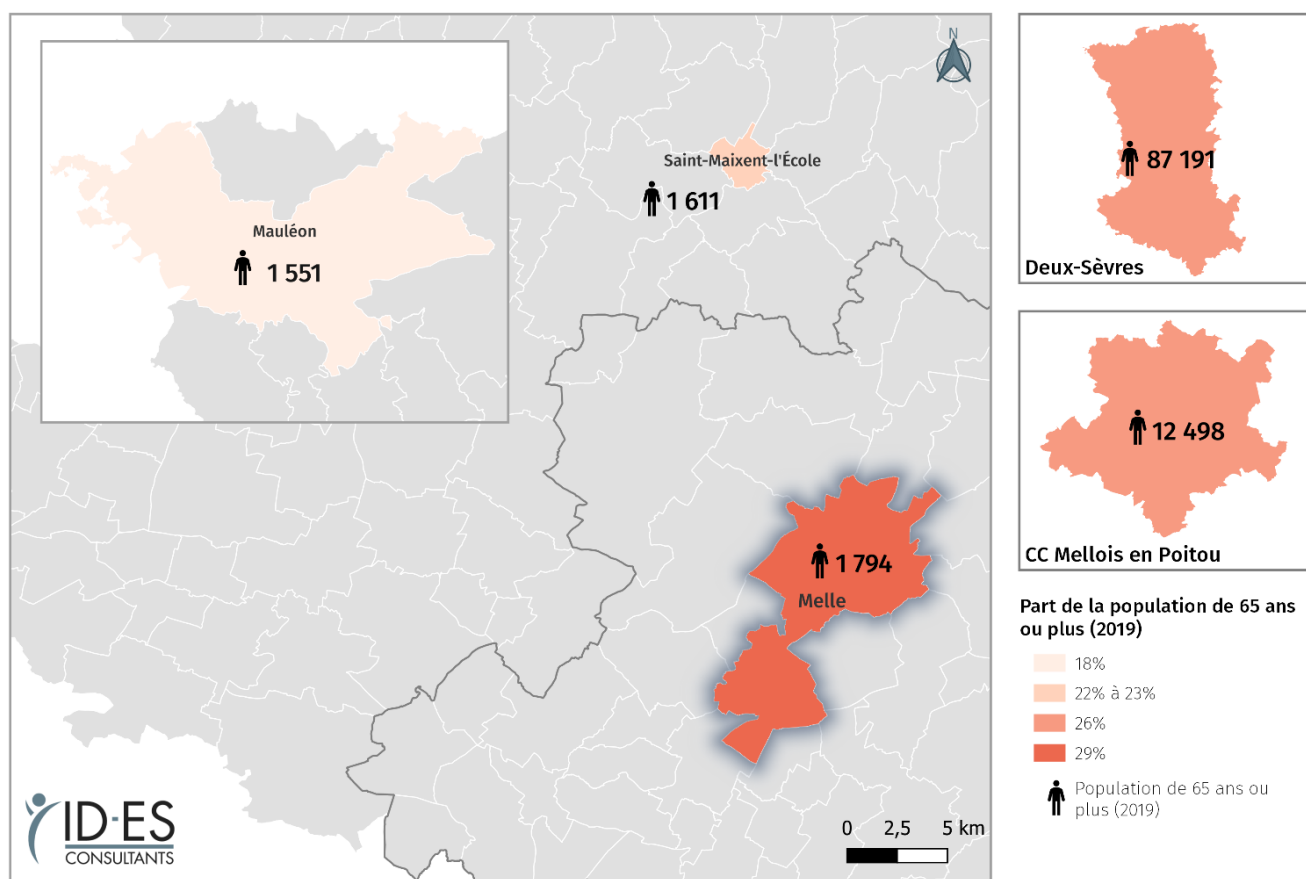

Source : IGN, Admin Express 2022, Insee, RP 2019

A l'échelle carroyée, la plus forte présence des moins de 18 ans se situait au centre de la commune.

Plus précisément, le carreau dénombrant le plus de jeunes (28) se situe au niveau des Jardins de l'Hôpital.

La localisation des séniors de 65 ans ou plus était davantage diffuse.

Le carreau dénombrant le plus de séniors (53) se localise au niveau de la résidence Saint-Jacques, mais également proche de l'Avenue Roger Aubin, entre la rue des Jardins et la rue de la Gour (31).

 Carte 7: Population de moins de 18 ans à l'échelle carroyée (2017)

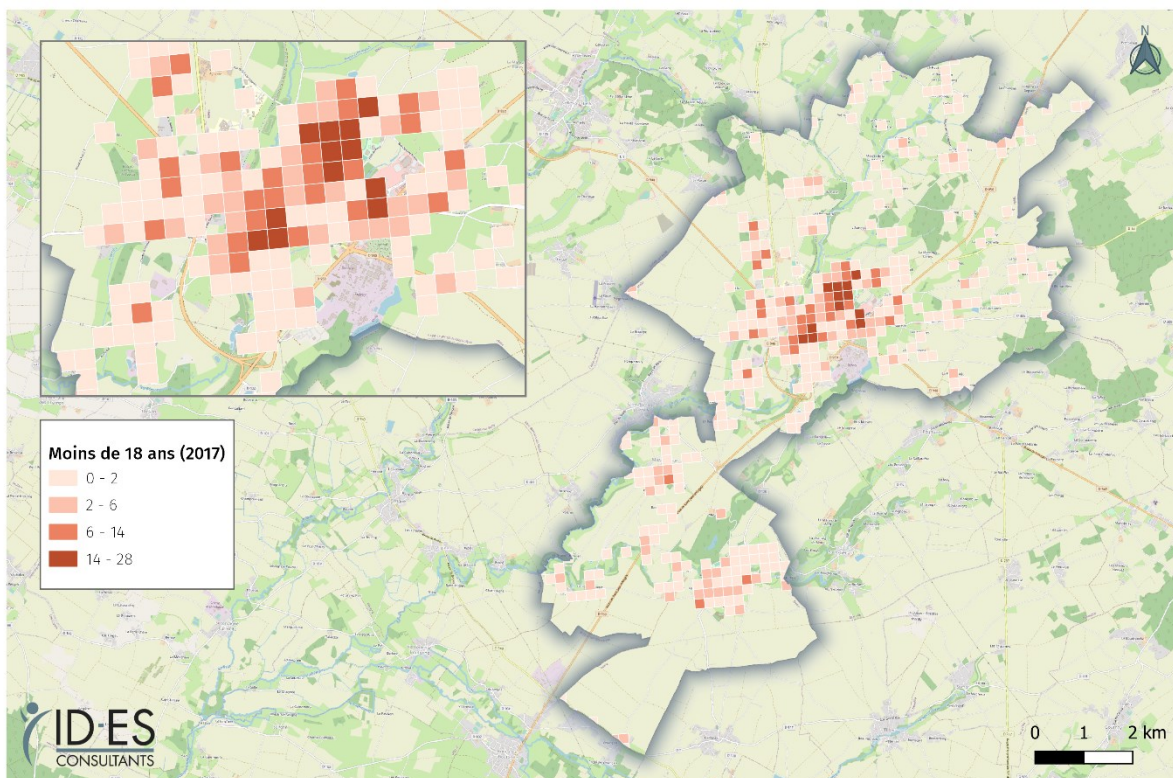

Source : IGN, 2022 - FiloSoFi, 2017 - Openstreetmap

Carte 8: Population de 65 ans ou plus à l'échelle carroyée (2017)

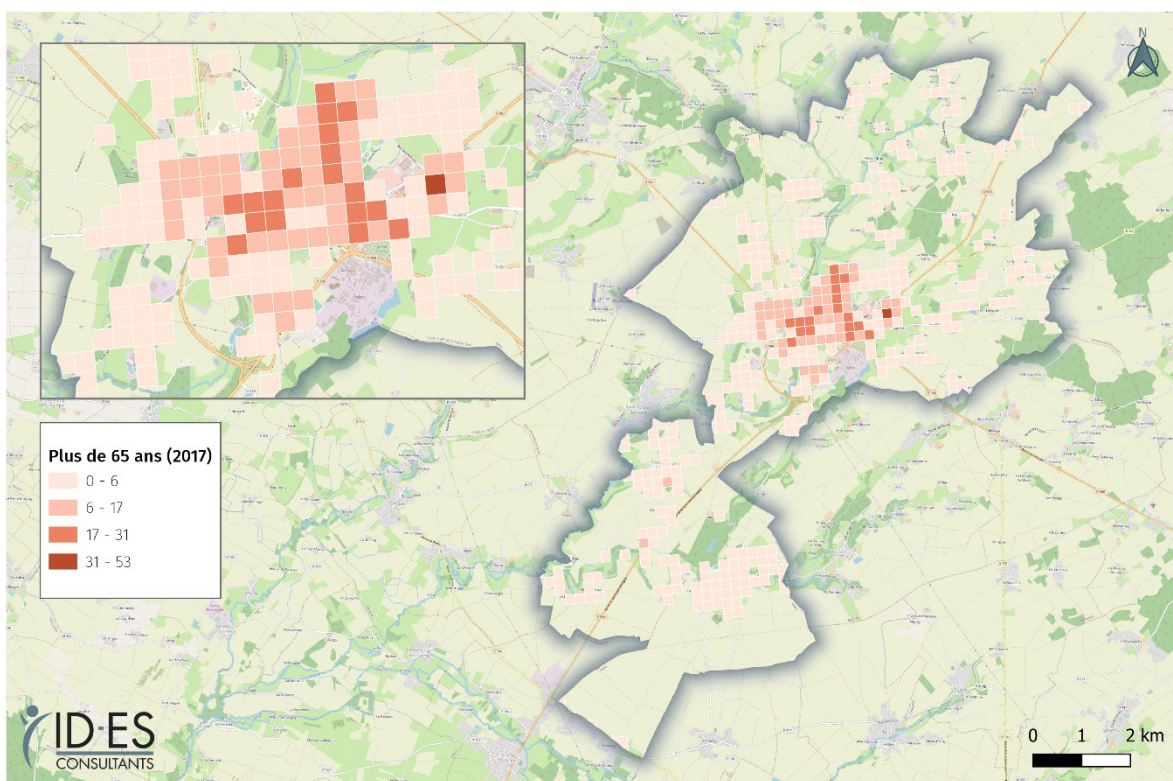

Source : IGN, 2022 - FiloSoFi, 2017 - Openstreetmap

En 2019, les Melloises étaient proportionnellement plus nombreuses que les Mellois.

En effet, la part des femmes était légèrement plus élevée : 53,4%.

C'est la tendance inverse qui est à observer dans tous les autres territoires de comparaison, bien que globalement les écarts restent faibles.

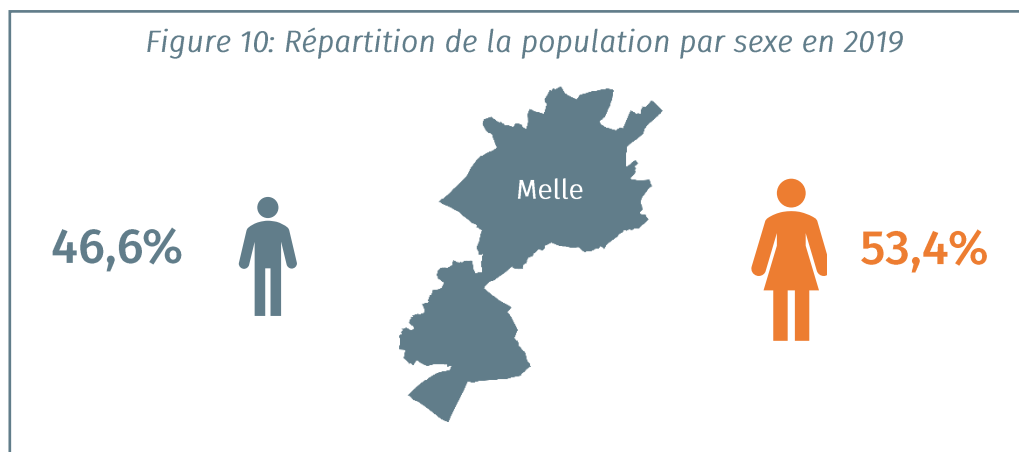

Source : Insee, Recensements de la population (2019). Géographie au 01/01/2022. (www.insee.fr)

En 2019, les hommes étaient proportionnellement plus nombreux que les femmes pour la tranche d'âge des moins de 15 ans. Pour toutes les autres tranches d'âges, ce sont les femmes qui sont proportionnellement plus nombreuses.

Le fait que les femmes ont une espérance de vie plus longue que les hommes explique le fait qu'elles soient proportionnellement plus nombreuses à partir de 75 ans.

Figure 11: Répartition de la population par âge selon le sexe (2019)

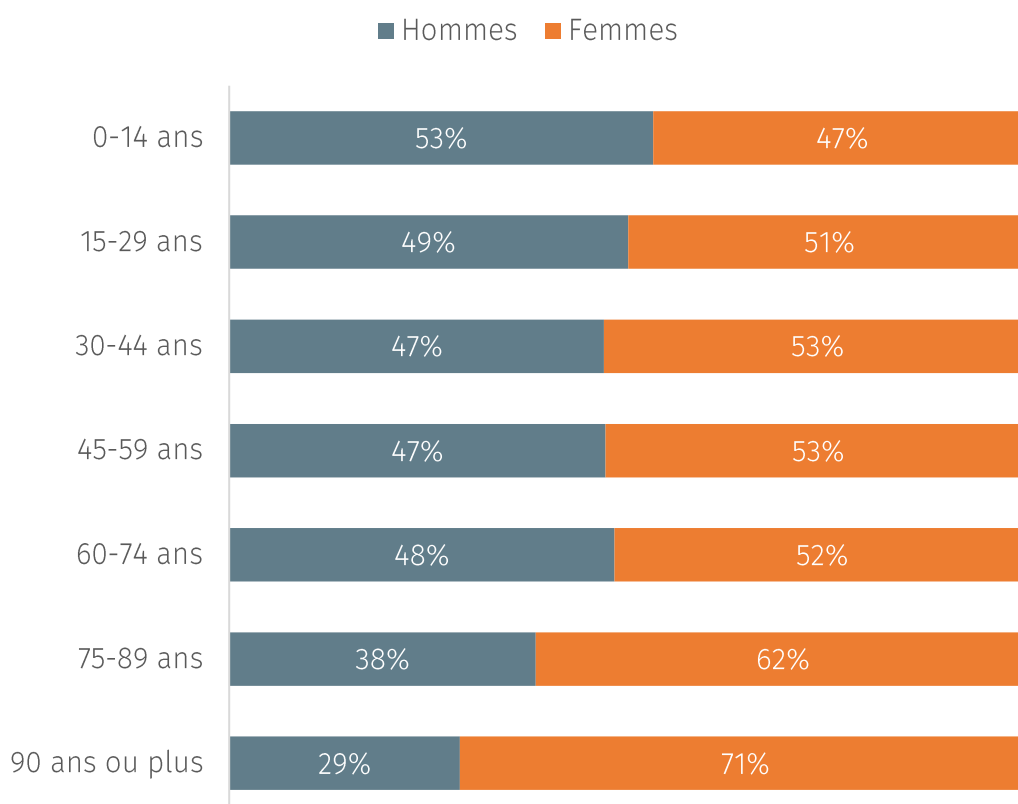

Source : Insee, Recensements de la population (2019). Géographie au 01/01/2022. (www.insee.fr)

POINTS A RETENIR

- ▶ Un recul de la population Melloise de 15 à 44 ans est à observer. A l'inverse, la part des habitants de 60 ans et plus tend à augmenter, témoignant du **vieillessement de la population sur le territoire**.
- ▶ Notons que la part des habitants de moins de 15 ans et de 45 à 59 ans est restée stable.
- ▶ A horizon 2040, les projections établissent une augmentation plus importante des seniors.

II.1.3. La composition des ménages

Concernant la taille des ménages à l'échelle nationale il est à constater que « L'indicateur a fortement baissé, de 3,1 à 2,2 personnes par ménage depuis la fin des années 1960 » (Centre d'observation de la société, 11/2019).

D'avantage, « Cette évolution découle du vieillissement de la population et

des changements dans les modes de vie (hausse des séparations, diminution des familles nombreuses, etc.). » (Insee, 2021).

En 2019, Melle (1,98) affichait un nombre de personne par foyer inférieur à la France Métropolitaine (2,19) et aux territoires de comparaison.

Carte 9: Taille des ménages (2019)

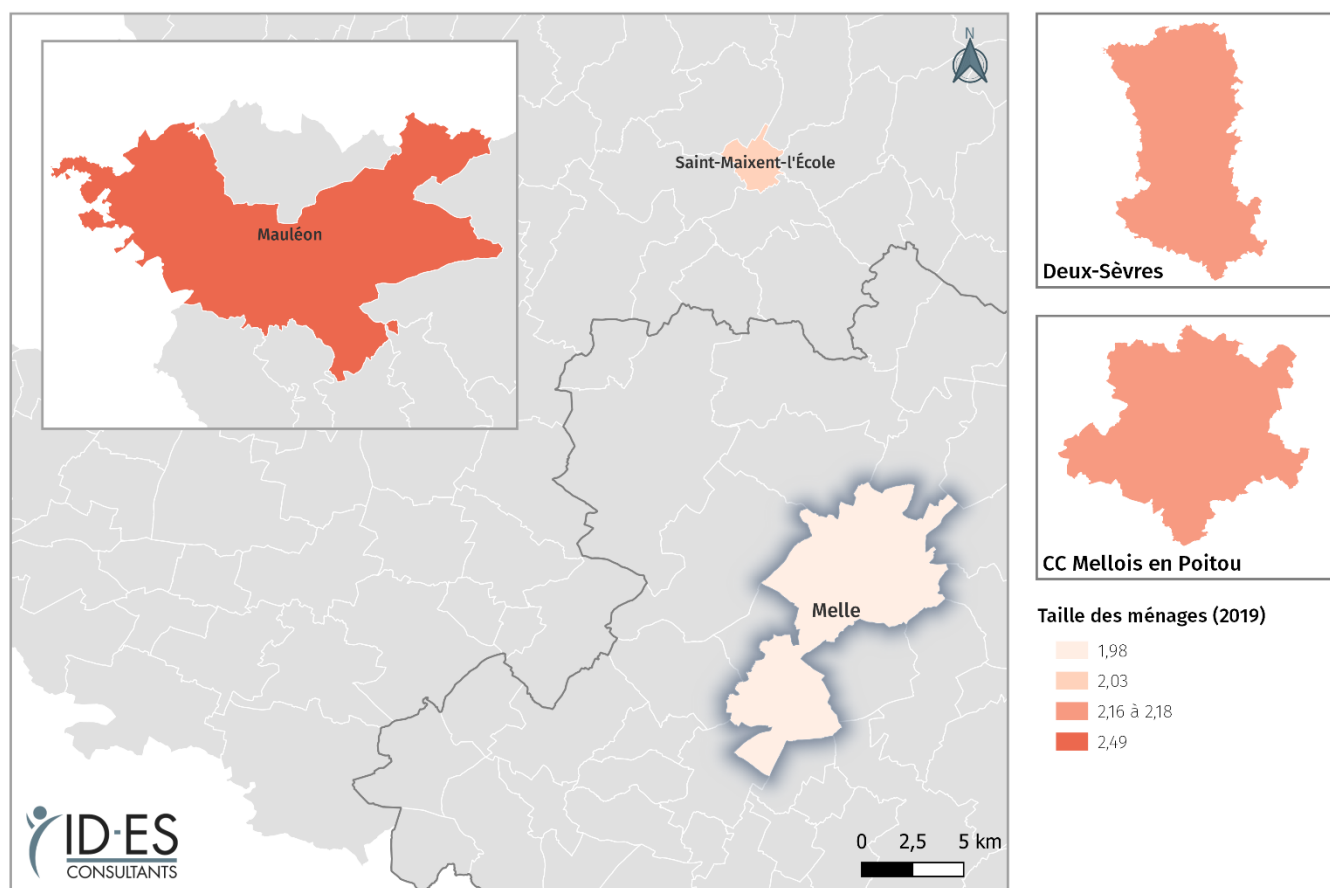

FRANCE

• Taille des ménages: 2,19 occupants par résidence principale en 2019.

En matière d'évolution des ménages, plusieurs éléments sont à souligner :

- ▶ Une légère hausse de la part des ménages d'une personne (+2 pts) est à relever à Melle. Cette hausse est notamment portée par une augmentation de la part des femmes seules (+3 pts). La part des hommes est quant à elle restée stable. Dans les autres territoires, la part de ces ménages est également en hausse.

- ▶ Concernant les ménages avec famille, la tendance est à la baisse (-3 pts). Cette diminution est notamment portée par les couples (avec et sans enfants). A contrario, la part des familles monoparentales a augmenté dans la commune (+2 pts).

Tableau 3: Evolution de la part des ménages selon la composition entre 2013 et 2019*

	Melle			Mauléon			Saint-Maixent-l'École			CC Mellois en Poitou			Deux Sèvres		
	2013	2019		2013	2019		2013	2019		2013	2019		2013	2019	
▶ Ménages d'une personne	39%	41%	↗	25%	26%	↗	43%	44%	↗	30%	32%	↗	32%	34%	↗
Hommes seuls	17%	17%	→	13%	14%	↗	15%	18%	↗	13%	14%	↗	14%	15%	↗
Femmes seules	22%	25%	↗	12%	12%	→	28%	26%	↘	17%	18%	↗	18%	19%	↗
▶ Ménages avec famille	60%	57%	↘	74%	72%	↘	55%	56%	↗	68%	67%	↘	66%	64%	↘
Couple sans enfants	33%	31%	↘	34%	33%	↘	26%	25%	↘	35%	35%	→	33%	32%	↘
Couple avec enfants	19%	17%	↘	34%	35%	↗	19%	19%	→	27%	25%	↘	27%	25%	↘
Famille monoparentale	7%	9%	↗	6%	4%	↘	10%	13%	↗	6%	7%	↗	7%	8%	↗

Source : Insee, Recensements de la population en 2013 et 2019. (www.insee.fr)

*Les « autres ménages sans familles » ne sont pas représentés dans ce tableau, ce qui explique pourquoi l'addition des « ménages d'une personne » et des « ménages avec famille » ne soit pas égale à 100%.

Comme nous venons de l'évoquer, une augmentation des familles monoparentales est à constater à Melle (+9%), cette tendance est également à la hausse dans les autres territoires de comparaison, tandis qu'elle est à la baisse pour Mauléon.

Notons qu'à l'échelle nationale « En 2020, 8 millions de familles résident avec au moins un enfant mineur à la maison. Une sur quatre est une famille monoparentale, en hausse par rapport à 2011. Ces familles hébergent le plus souvent un seul enfant, mais vivent plus fréquemment dans des logements surpeuplés. Elles sont aussi plus

souvent pauvres que les autres familles. » (Source : Insee, 13/09/2021).

Davantage « La progression de la monoparentalité est principalement la conséquence de l'augmentation des ruptures de couples qu'ils soient mariés ou non. Choisi ou subi, ce mode de vie pose des difficultés d'organisation et entraîne une baisse notable de niveau de vie. Il constitue l'une des premières causes de pauvreté. Le niveau de vie moyen par personne au sein des familles monoparentales est inférieur d'un tiers à la moyenne des autres familles. » (Source : Centre d'observation de la société, 25/10/2021) ».

Carte 10: Familles monoparentales

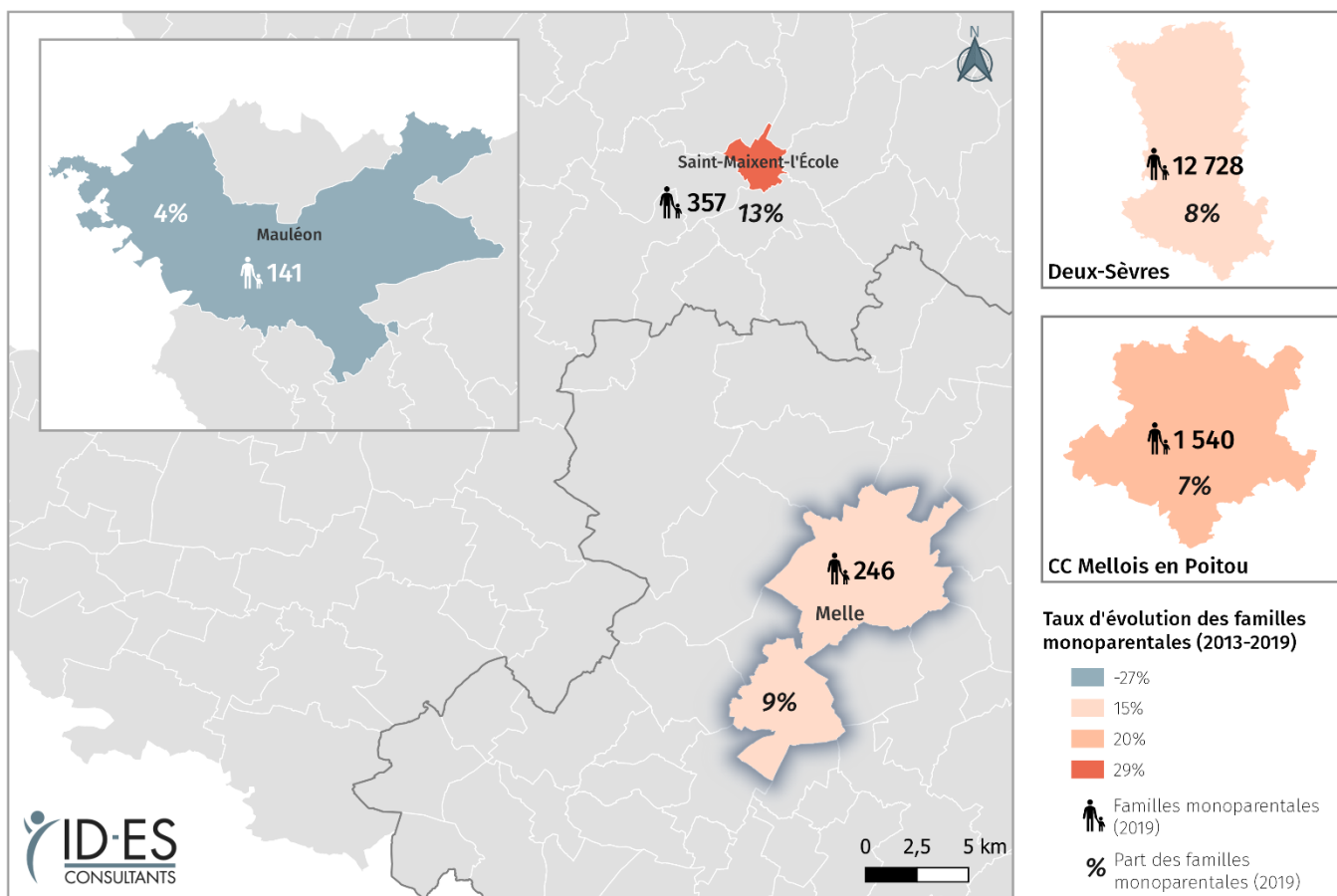

Source : IGN, Admin Express 2022, Insee, RP 2013 et 2019

A l'échelle carroyée, il est à relever que le nombre de familles monoparentales était plus important (13) vers la rue

Saint-Jean et la Place du Marché, proche de la Place Bujault.

 Carte 11: Familles monoparentales à l'échelle carroyée (2017)

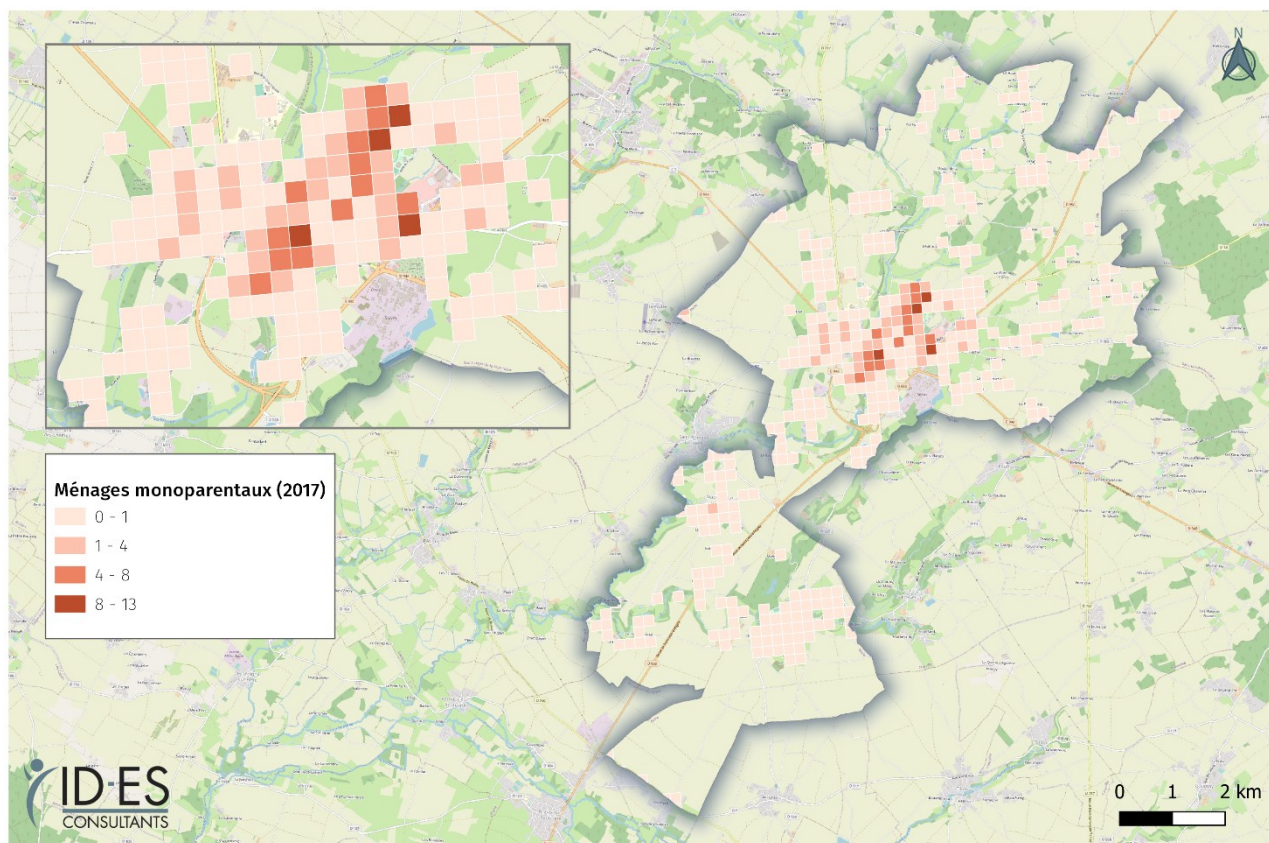

Définitions

- **Famille monoparentale:** une famille monoparentale comprend un parent isolé et un ou plusieurs enfants célibataires (n'ayant pas d'enfant).

Entre 2013 et 2019, le taux d'évolution des ménages d'une personne était en hausse à Melle (4%), cette tendance s'observe également dans les territoires de comparaison.

Plus précisément, cela correspond à 46 ménages d'une personne en plus par rapport à 2013, soit un effectif de 1 195 au total.

Carte 12: Ménages d'une personne

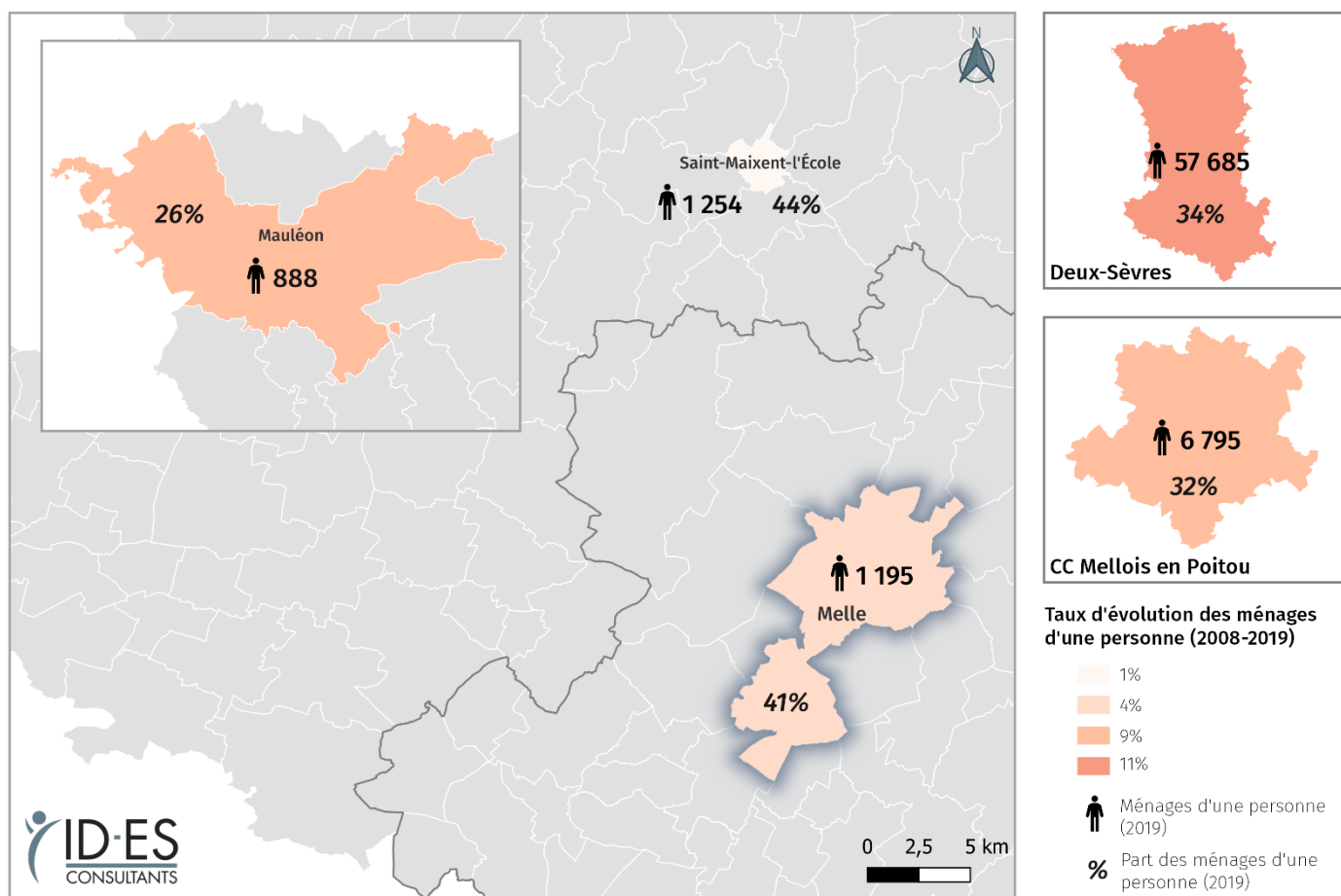

Source : IGN, Admin Express 2022, Insee, RP 2013 et 2019

A l'échelle carroyée, les ménages d'une personne étaient davantage concentrés le long de l'Avenue du

Commandant Bernier, entre l'église Saint-Savinien et le Musée Monet-Groyon.



Carte 13: Ménages d'une personne à l'échelle carroyée (2017)

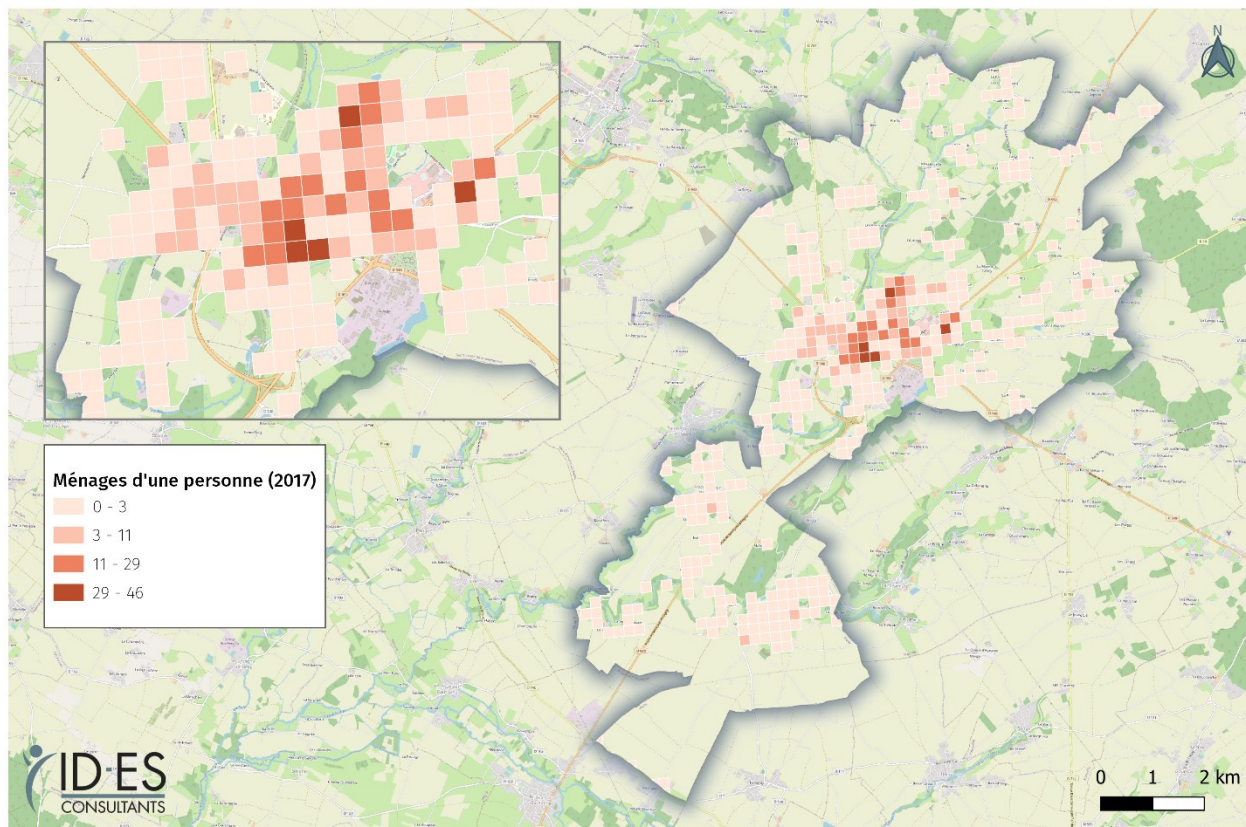

Source : IGN, 2022 - FiloSoFi, 2017 - Openstreetmap

En 2019, la part des personnes déclarant vivre seules était plus élevée pour la tranche d'âge des 80 ans ou plus, correspondant à plus de la moitié de cette tranche (54%, soit 414 personnes).

Même si cette tendance est également à constater au sein des autres

territoires de comparaison, la commune de Melle comptabilise en revanche une part de personnes vivant seules bien plus élevée qu'ailleurs en ce qui concerne les tranches d'âges de 15 à 19 ans (15%) et également de 20 à 24 ans (27%).

Tableau 4: Personnes vivant seules selon l'âge (2019)

	Melle		Mauléon	Saint-Maixent-l'École	CC Mellois en Poitou	Deux Sèvres
15 à 19 ans	60	15%	2%	5%	3%	4%
20 à 24 ans	69	27%	12%	20%	12%	19%
25 à 39 ans	130	17%	11%	18%	11%	15%
40 à 54 ans	194	17%	11%	24%	12%	14%
55 à 64 ans	205	22%	12%	29%	18%	20%
65 à 79 ans	298	29%	17%	34%	23%	23%
80 ans ou plus	414	54%	45%	51%	46%	46%

Source : Insee, Recensements de la population 2019

Entre 2013 et 2019, la part des familles Melloises avec 3 enfants a diminué.

A l'inverse, celles avec 1, 2 et 4 enfants ou plus a augmenté.

Les familles les plus représentées sont celles avec 1 enfant (17%), ainsi que celles avec 2 enfants (16%).

Figure 12: Familles selon le nombre d'enfants âgés de moins de 25 ans (2013-2019)

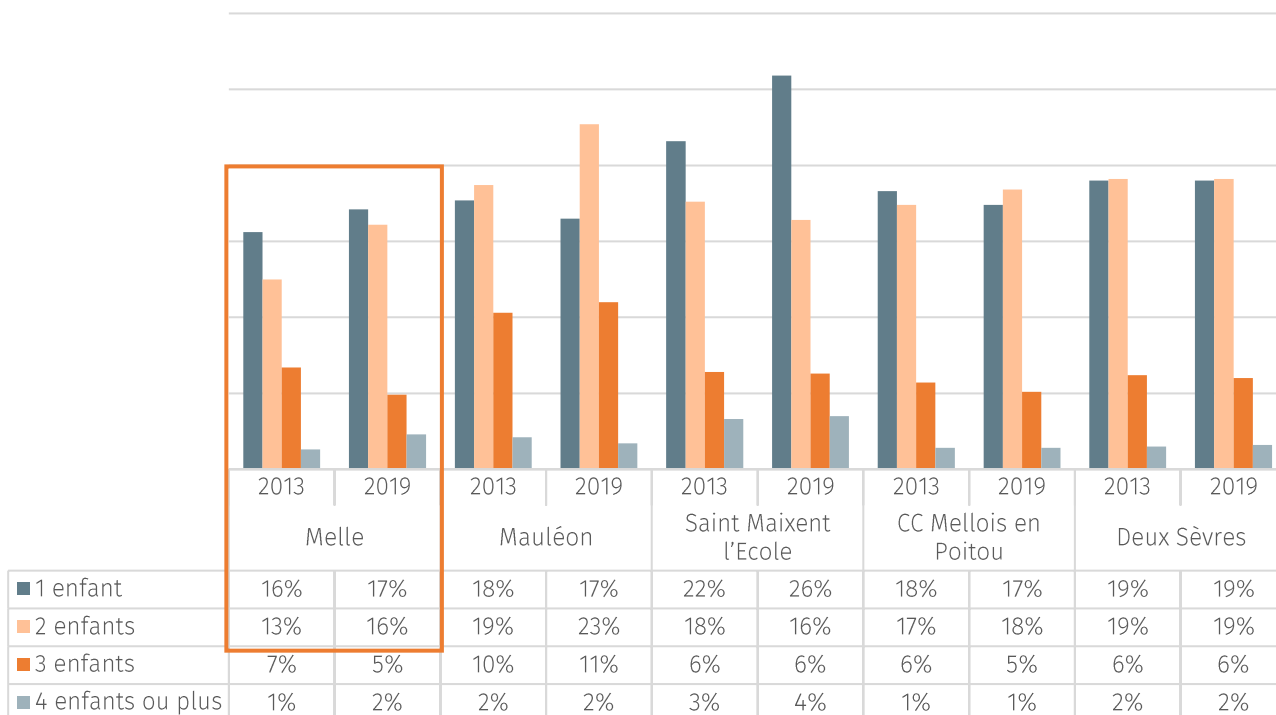

Source : Insee, RP2013 et RP2019, exploitations complémentaires. Géographie au 01/01/2022.

POINTS A RETENIR

- ▶ Le nombre d'habitants par foyer (moins de 2) était inférieur à la France Métropolitaine et à l'ensemble des territoires de comparaison.
- ▶ On note une hausse de la part des ménages d'une personne et un recul des ménages avec famille.
- ▶ Une hausse de la part des familles monoparentales est à relever à Melle.
- ▶ Les personnes vivant seules étaient davantage représentées à Melle chez les jeunes de 15 à 24 ans, et les séniors de 80 ans et plus.
- ▶ Concernant les familles, on note une hausse des familles avec 1 et 2 enfant(s).

II.2. Logement

II.2.1. L'évolution du parc de logements

En 2019, la commune de Melle dénombrait 3 407 logements.

Entre 2008 et 2019, cet effectif a augmenté de 184 unités, soit un taux d'évolution de 6%.

Cette croissance à partir de la fin des années 60 en France, s'explique d'une part, par la croissance démographique, et d'autre part par la diminution de la taille moyenne des ménages.

Carte 14 : Evolution du nombre de logements (2008-2019)

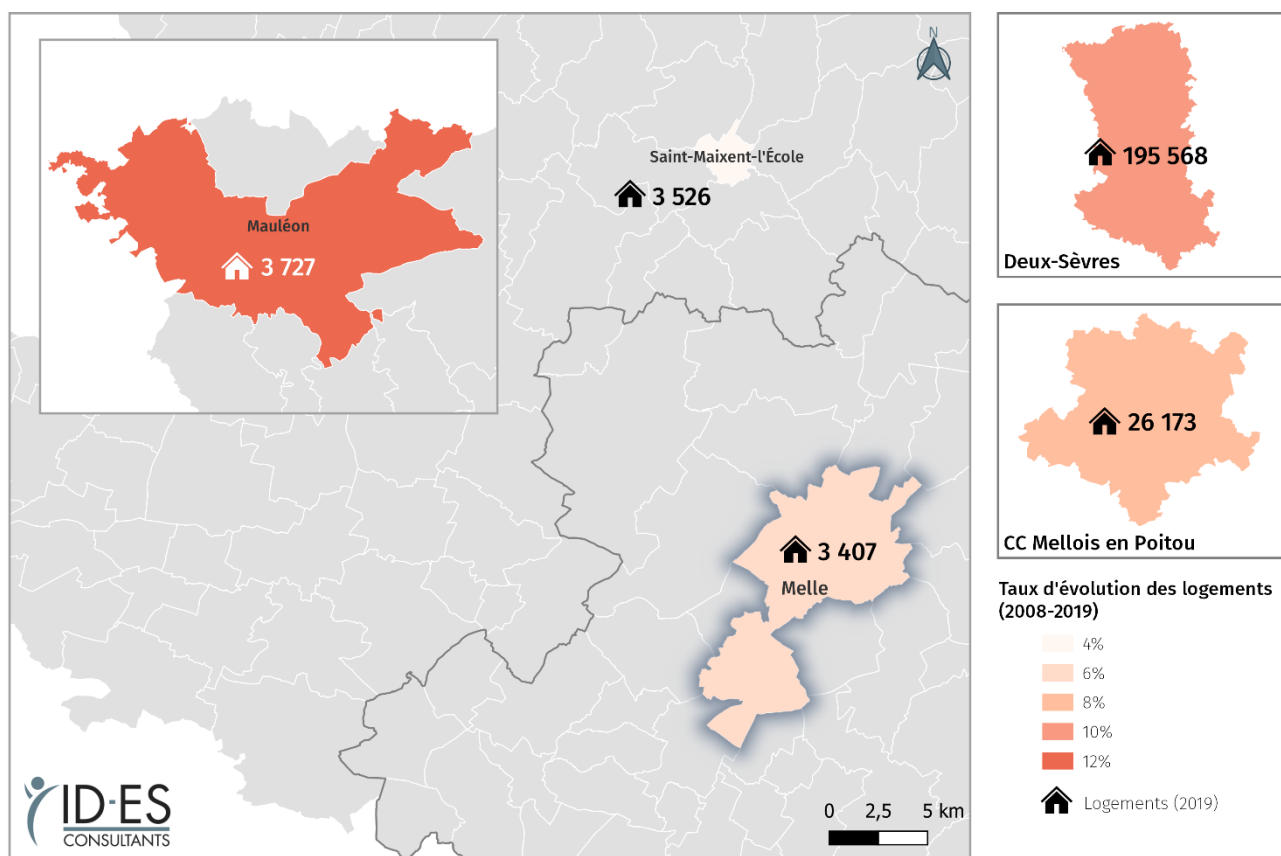

Source : IGN, Admin Express 2022, Insee, RP 2008 et 2019

En matière de résidences secondaires et logements occasionnels, la commune de Melle affiche un taux d'évolution négatif sur la période 2008-2019 (-15%).

Le nombre de résidences secondaires était plus élevé que dans les communes comparées : 136 unités (soit une part de 4%), mais moins élevé que la part des résidences secondaires sur l'ensemble de la Communauté de communes de Mellois en Poitou, ou encore que la moyenne nationale.

De manière générale : « En France, un logement sur dix est une résidence secondaire au sens fiscal [...]. Une résidence secondaire sur dix appartient à une personne résidant à l'étranger. Parmi celles détenues par un ménage résidant en France, deux sur trois le sont par un ménage de 60 ans ou plus, et même trois sur quatre dans certaines zones littorales. 34 % d'entre elles sont détenues par des ménages aisés. » (Source : Insee, 25/08/2021).

Carte 15: Résidences secondaires et logements occasionnels (2008-2019)

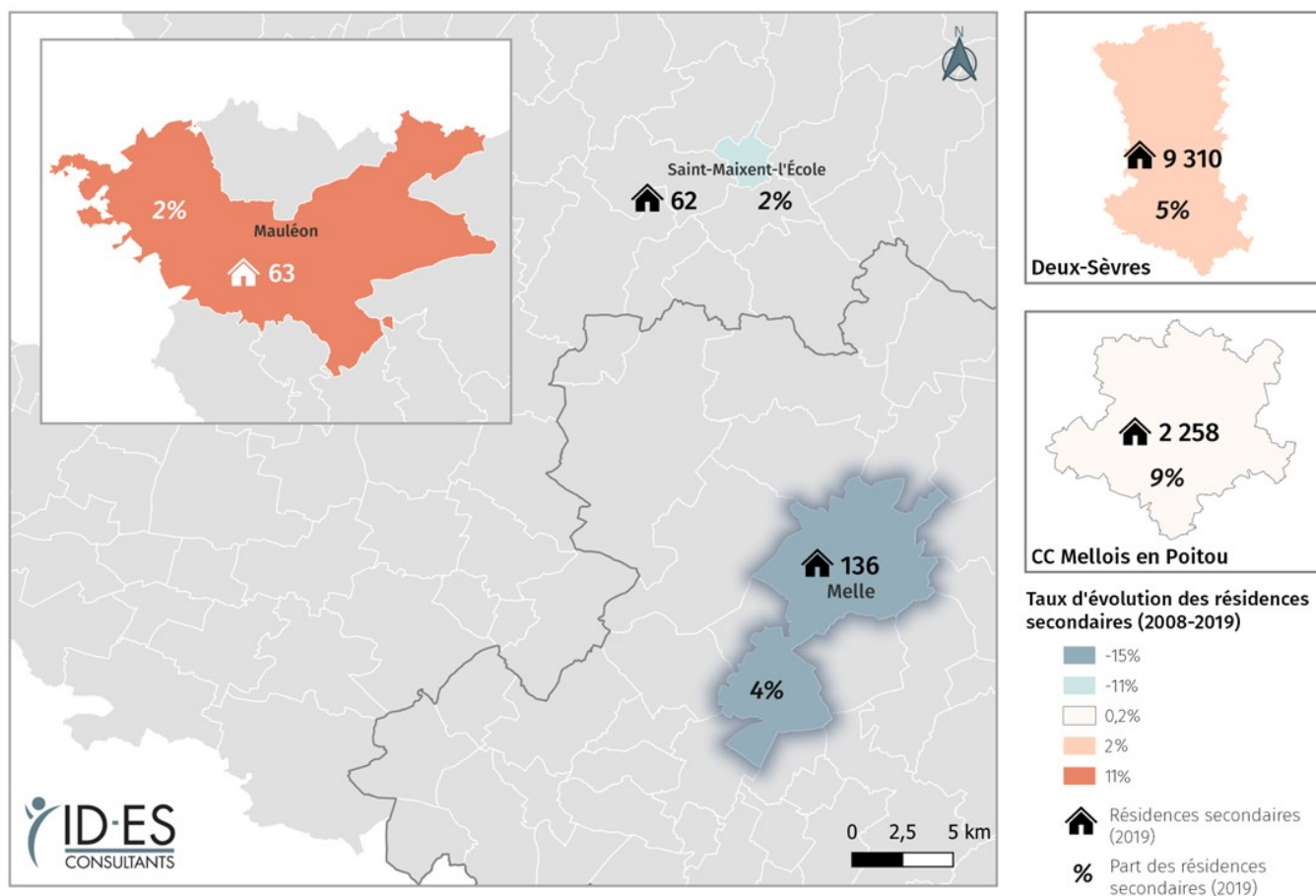

Pour ce qui est des logements vacants, la commune dénombrait 377 unités, soit une proportion de 11% marqué par un taux d'évolution de 49% entre 2008 et 2019. Ces valeurs étaient proches de la CCMP, et étaient moins élevées que dans les autres communes de comparaison.

Cette tendance à la hausse des logements vacants s'observe également à l'échelle nationale puisque « le nombre de logements vacants a progressé de 1,9 à 3 millions

entre 2006 et 2019 – une hausse de 55 % – selon les données du recensement de l'Insee [...] Selon un rapport de l'Inspection générale des finances, la progression de la vacance serait conjoncturelle, liée à une diminution des transactions et à la difficulté pour les propriétaires bailleurs à trouver rapidement un locataire. La crise de 2008 et la stagnation des niveaux de vie d'une grande partie des ménages depuis 15 ans ont réduit la mobilité résidentielle. » (Centre d'observation de la société, 09/2020)

Carte 16: Logements vacants (2008-2019)

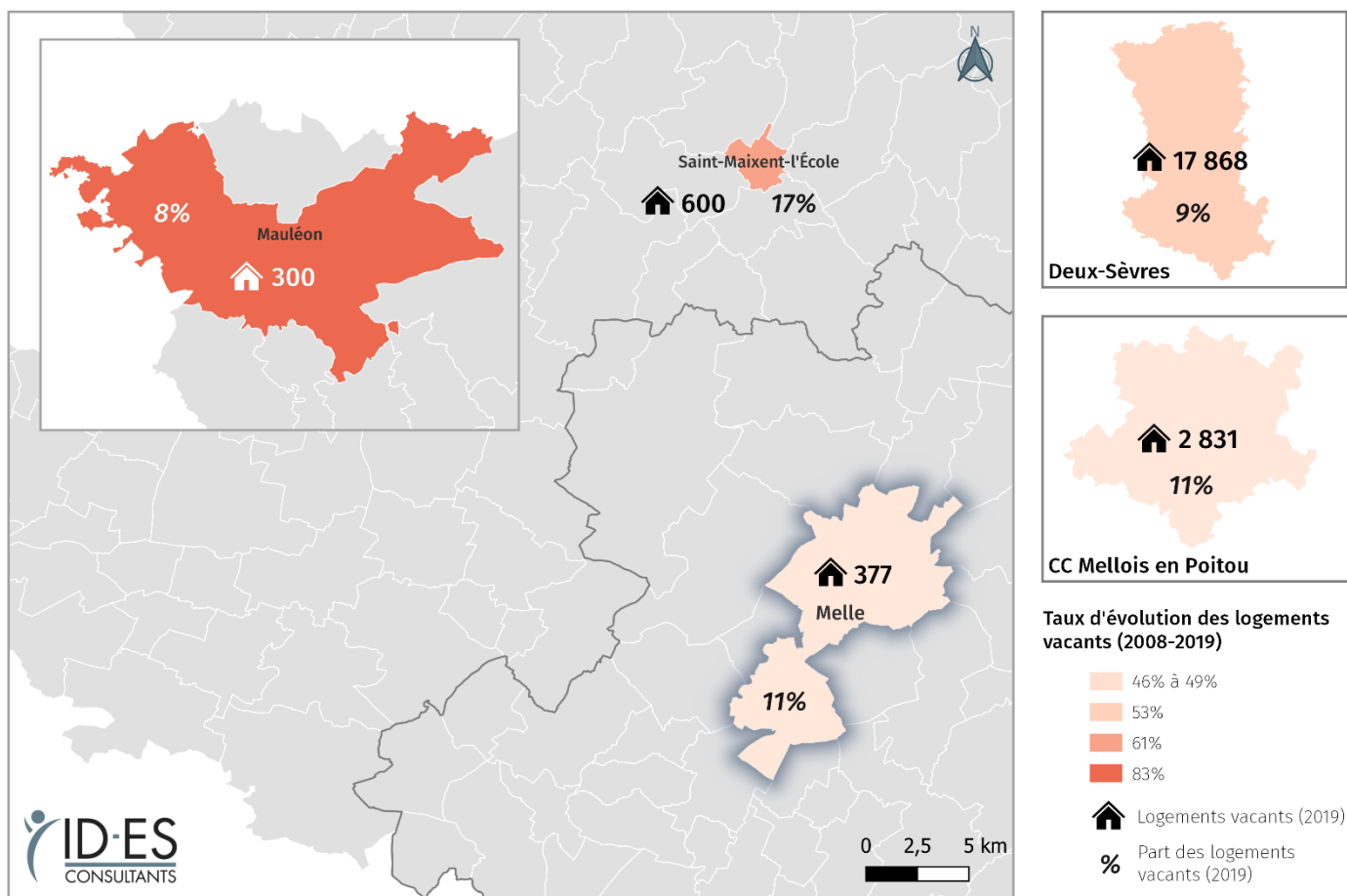

Source : IGN, Admin Express 2022, Insee, RP 2008 et 2019

Définitions

- **Logement vacant:** L'INSEE définit un logement vacant comme un logement inoccupé se trouvant dans l'un des cas suivants :
 - Proposé à la vente, à la location
 - Déjà attribué à un acheteur ou un locataire et en attente d'occupation;
 - En attente de règlement de succession
 - Conservé par un employeur pour un usage futur au profit d'un de ses employés
 - Gardé vacant et sans affectation précise par le propriétaire (exemple un logement très vétuste...).

POINTS A RETENIR

- ▶ Le **nombre de logements a augmenté** en 10 ans. La commune présente une évolution dans la moyenne basse. En 2019, Melle dénombrait **un peu plus de 3 400 logements**.
- ▶ L'**évolution des résidences secondaires** est négative (136 unités), à l'inverse celle des **logements vacants** est positive (377 unités).
- ▶ La part des logements vacants se situe dans la moyenne haute (11%), avec une valeur similaire à la CC Mellois en Poitou.

II.2.2. Les caractéristiques des logements

En 2019, la part des maisons était plus élevée que celle des appartements.

En effet, le logement de type individuel représentait 85% des logements de la

commune, soit 2 891 unités, contre 14% d'appartements (soit 486 unités).

La même répartition est à observer dans les territoires comparés.

Figure 13: Répartition des logements selon leur type en 2019

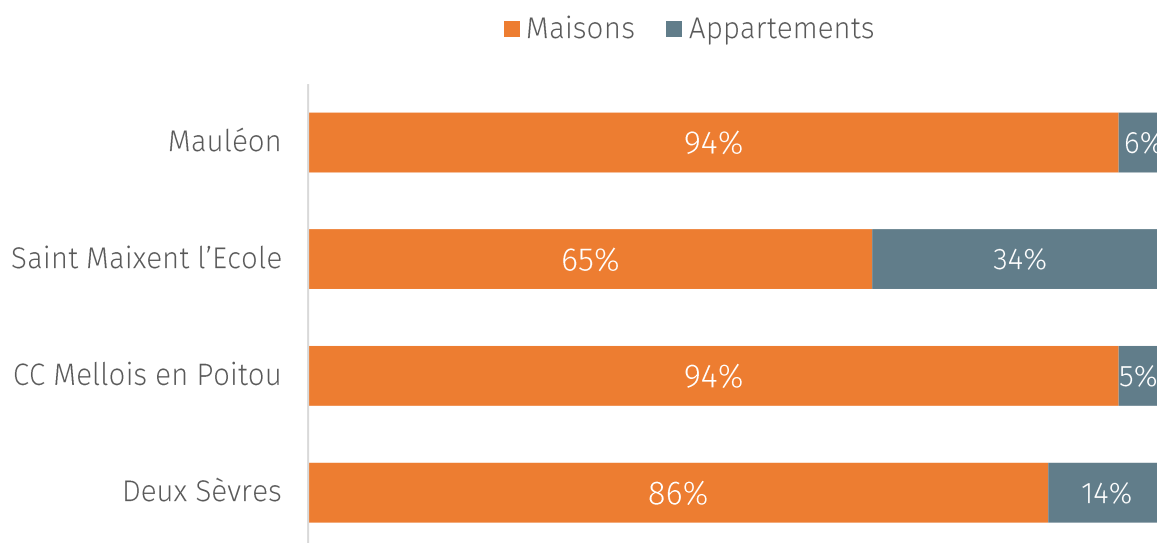
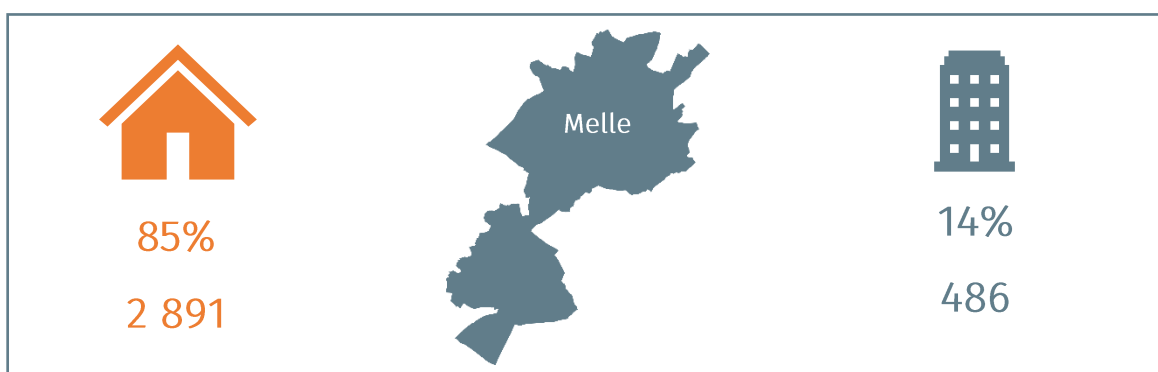

Source : Insee, Recensements de la population. Géographie au 01/01/2022. (www.insee.fr)

En 2019, un peu plus de la moitié des habitants était propriétaire de leur logement à Melle.

La commune affiche une proportion inférieure à la CC et au département.

Concernant les locataires, leur proportion était de 41%.

A noter que la part des locataires d'un logement social était de 21%, soit plus de 1 sur 5.

Cette proportion est similaire à Saint-Maixent-l'Ecole, mais elle est bien plus élevée que sur les autres territoires de comparaison.

Figure 14: Statut d'occupation des résidences principales en 2019

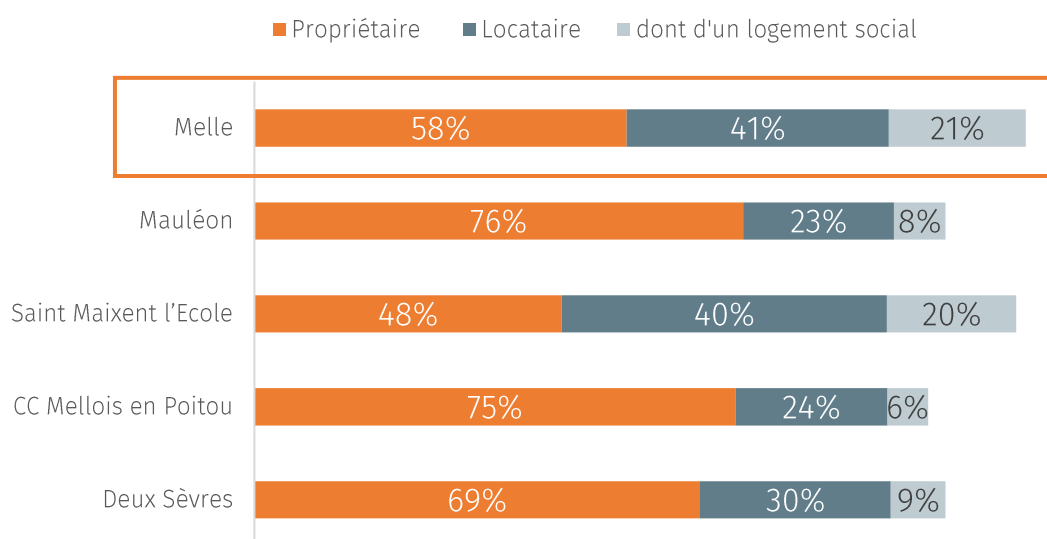

Source : Insee, Recensements de la population. Géographie au 01/01/2022.

POINTS A RETENIR

- Plus de 4 logements sur 5 sont des **maisons**, tendance semblable aux territoires comparés, et la majorité des Mellois est **propriétaire** de son logement. Pour autant, la part des **locataires** (y compris des locataires de logements sociaux) était plus élevée à Melle que dans les territoires de comparaison.

II.2.3. Le logement social

Le parc social Mellois dénombre 583 unités.

La densité pour 100 résidences principales est de 20%, soit une valeur dans la moyenne haute.

L'âge moyen du parc social était de 41,98 ans.

En 2021, les logements sociaux collectifs (522) étaient plus représentés que les logements individuels (61).

Tableau 5: Caractéristiques du parc social en 2021

	Melle	Mauléon	Saint-Maixent-l'École	CC Mellois en Poitou	Deux Sèvres
Ensemble du parc social	583	291	649	1 208	15 556
Densité pour 100 résidences principales	20%	9%	23%	6%	9%
Collectif	522	278	98	1 111	7 741
Individuel	61	13	551	97	7 815
Age moyen du parc	41,98	37,87	48,27	38,35	35,78

Source : RPLS, 2021

En 2017, une forte concentration de logements sociaux se distingue vers la rue Béronne et la rue du Champ Follet,

mais également proche de l'Intermarché, au niveau du Rond-Point des Marronniers.

🔍 Carte 17: Logement social à l'échelle carroyée (2017)

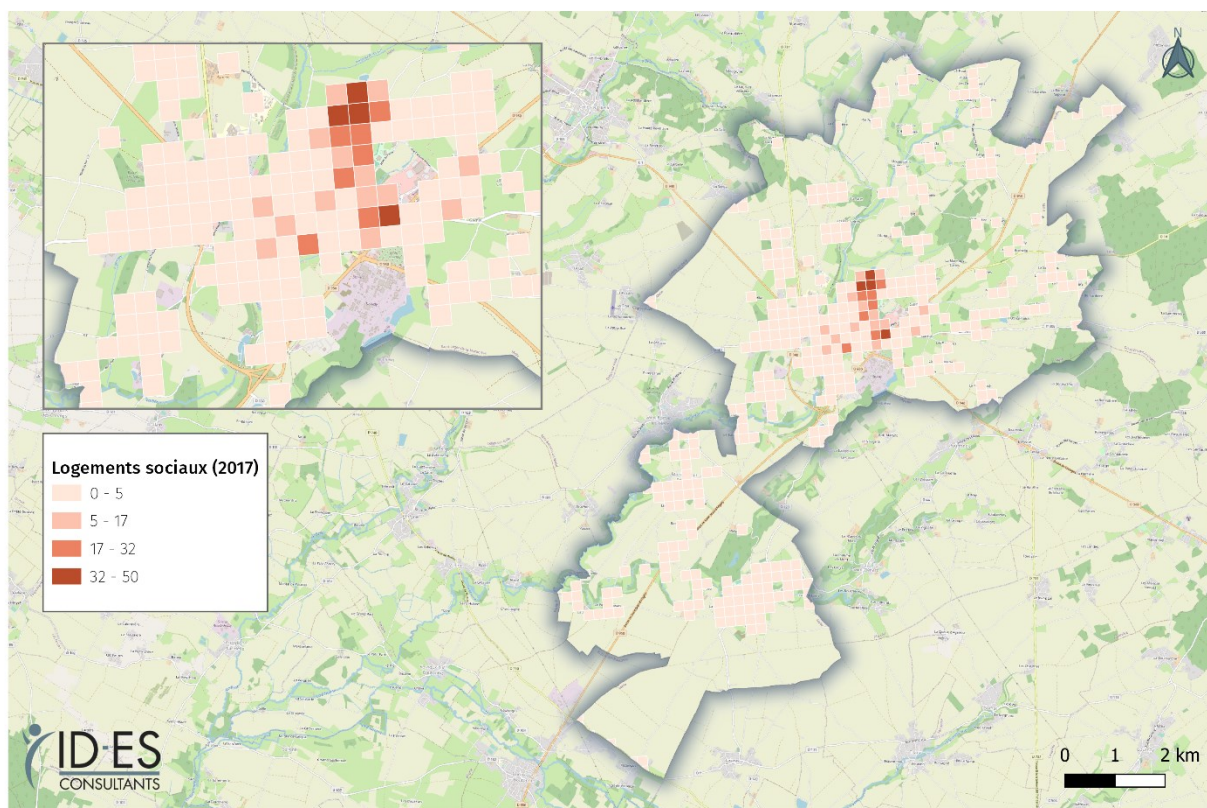

POINTS A RETENIR

- ▶ Le **parc social Mellois** est composé de 583 logements. En matière de densité, cela représente **20 pour 100 résidences principales** selon les données disponibles, soit une valeur plus élevée qu'ailleurs.
- ▶ Le parc social de la commune est relativement ancien : une quarantaine d'année.
- ▶ De manière générale, il est principalement composé de **logements de type collectifs**.

II.3. Mobilités

II.3.1. Les mobilités résidentielles

Lors du dernier recensement, la grande majorité (89%) des Mellois déclarait habiter le même logement qu'un an auparavant.

La proportion des personnes ayant déménagé vers un autre logement de Melle était de 3%.

Enfin, ce sont 8% des résidents qui vivaient dans une autre commune l'année précédente, soit une proportion plus faible qu'ailleurs.

Figure 15: Part de la population selon le lieu de résidence un an avant le recensement de 2019

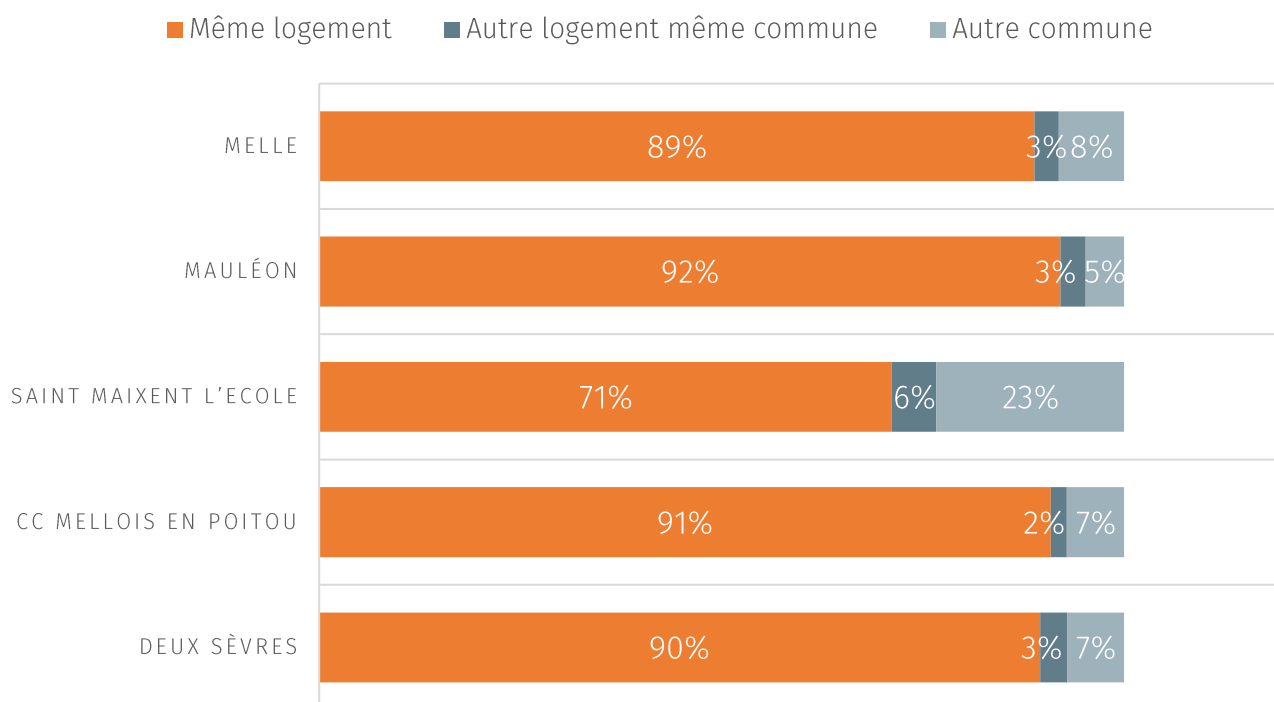

Source : Insee, Recensements de la population (2019). Géographie au 01/01/2022. (www.insee.fr)

En 2019, ce sont 497 nouveaux habitants qui ont emménagé à Melle. Parmi eux, plus de 1 sur 2 étaient originaires des Deux-Sèvres (58%, soit 289 personnes).

Au total, ce sont 78 nouveaux arrivants qui résidaient auparavant dans un autre département de la région (16%), et 97 qui venaient d'une autre région française (20%).

Figure 16: Provenance des nouveaux arrivants dans la commune de Melle (2019)

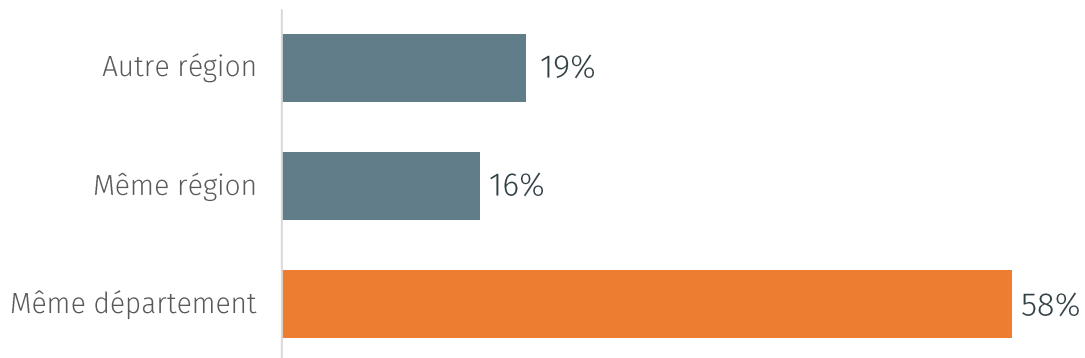

Source : Insee, Recensements de la population (2019). Géographie au 01/01/2022. (www.insee.fr)

En termes d'effectifs, les personnes âgées de 25 à 54 ans originaires d'une autre commune étaient plus nombreux

à emménager à Melle (165), suivis des 15-24 ans (134).

Figure 17: Age des nouveaux arrivants dans la commune de Melle (2019)

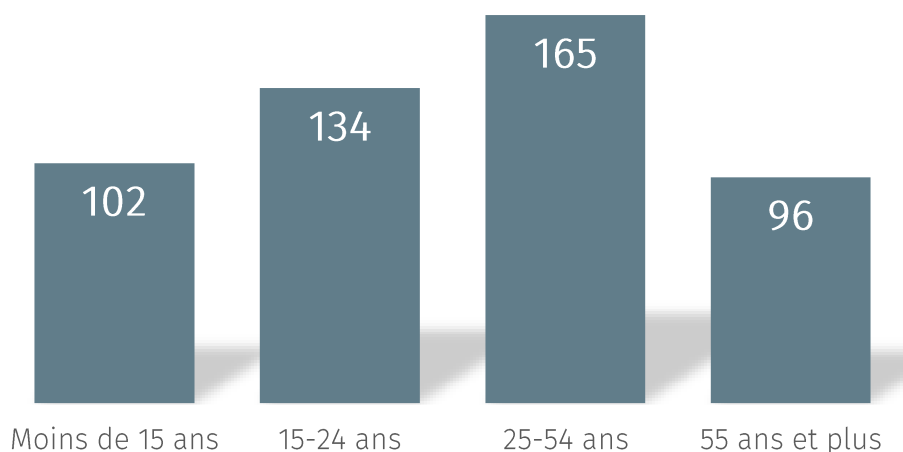

Source : Insee, Recensements de la population (2019). Géographie au 01/01/2022. (www.insee.fr)

Plus de la moitié des Mellois vit dans sa résidence principale depuis 10 ans

ou plus. Cette proportion (53%) se situe dans la moyenne basse.

Figure 18: Répartition de la population selon l'ancienneté d'emménagement dans la résidence principale en 2019

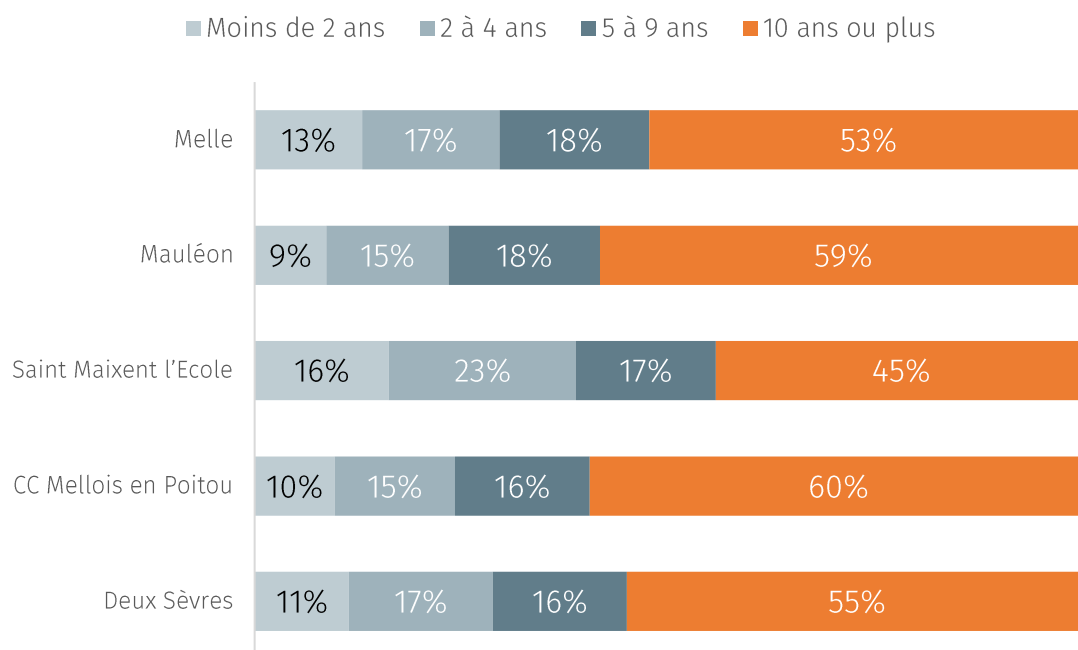

Source : Insee, Recensements de la population (2019). Géographie au 01/01/2022. (www.insee.fr)

POINTS A RETENIR

- ▶ Lors du dernier recensement, **près de 9 habitants sur 10** déclaraient habiter le **même logement qu'un an auparavant**. Ainsi, les Mellois étaient sédentaires.
- ▶ Pour autant, ce sont **près de 500 nouveaux arrivants** qui se sont installés sur la commune. Parmi ces derniers, plus de la moitié provenait du département des Deux Sèvres. Ces nouveaux arrivants étaient majoritairement âgés de **25 à 54 ans**.
- ▶ Plus de la moitié des Mellois a emménagé il y a **plus de 10 ans** dans leur résidence principale.

II.3.2. Les mobilités professionnelles

En 2019, la majorité des actifs (52%) travaillait dans la commune de résidence.

Cette proportion est relativement homogène avec le nombre d'actifs travaillant hors de la commune (48%), contrairement aux autres territoires de comparaison où les écarts sont plus importants.

C'est le phénomène inverse qui est à observer dans la Communauté de Communes Mellois en Poitou.

Les Mellois travaillant hors de la commune se rendent principalement à Niort (247) ou encore à Celles-sur-Belle (128) pour travailler.

Figure 19: Mobilités professionnelles des actifs de 15 ans ou plus en 2019

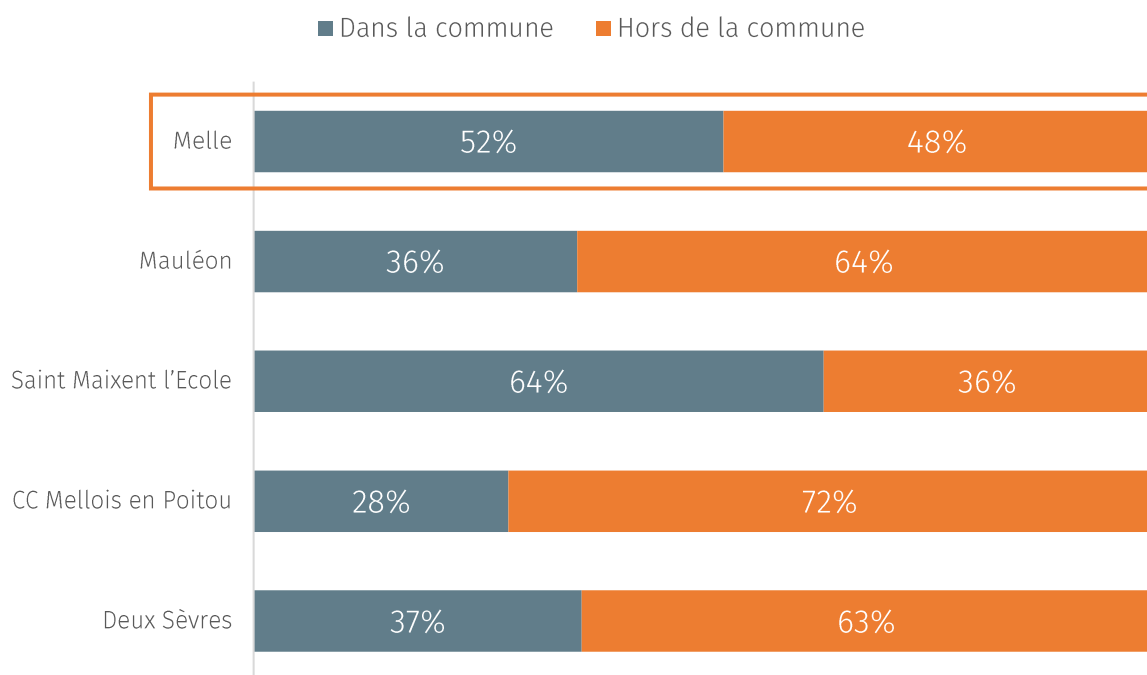

Source : Insee, Recensements de la population 2019. Géographie au 01/01/2022. (www.insee.fr)

En 2019, plus de 4 actifs sur 5 utilisaient la voiture comme moyen de transport pour se rendre au travail. Cette proportion (82%), est légèrement moins importante qu'ailleurs.

En ce qui concerne les parts des personnes se déplaçant à pied, et en 2 roues motorisés, c'est à Melle qu'elles sont les plus élevées.

Plus globalement, l'Insee indique qu'en 2017, « pour des distances inférieures à 5 kilomètres, la voiture représente encore 60 % des déplacements domicile-travail, même si sa part diminue au profit des modes doux ».

Il est à noter que la proportion de la voiture dans les déplacements pendulaires des actifs, dépend en partie de la distance entre le domicile et le lieu de travail, mais aussi de l'offre de transports en commun.

En revanche, l'Insee ajoute que « l'utilisation dominante de l'automobile n'est pas seulement liée à la longueur du trajet domicile-travail. En effet, la moitié des actifs résidant à moins d'un kilomètre de leur lieu de travail partent travailler en voiture. » (Insee Première, 01/2021, n°1835).

Figure 20: Répartition des moyens de transport utilisés pour se rendre au travail en 2019

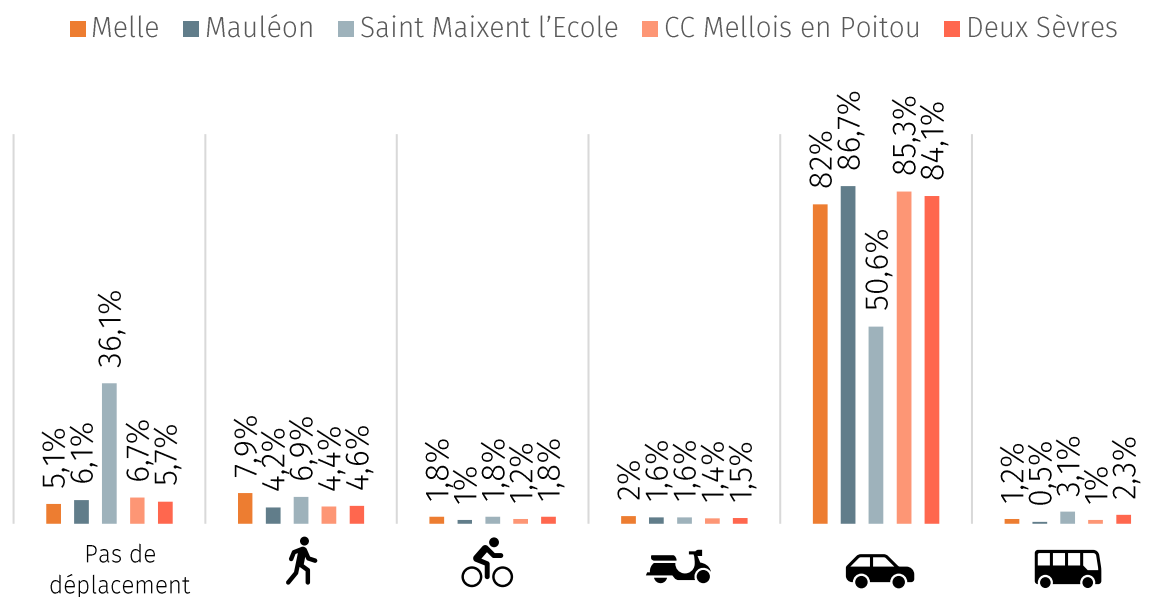

Source : Insee, Recensements de la population 2019. Géographie au 01/01/2022. (www.insee.fr)

En 2019, un peu moins de la moitié des ménages était équipée d'une voiture, contre 35% qui possédaient deux voitures ou plus.

Ainsi, les Mellois étaient globalement moins nombreux qu'ailleurs à disposer de 2 véhicules par ménage.

Au total, 17% des ménages ne possédaient pas de voiture, soit une valeur dans la moyenne haute.

Figure 21: Equipement automobile des ménages en 2019

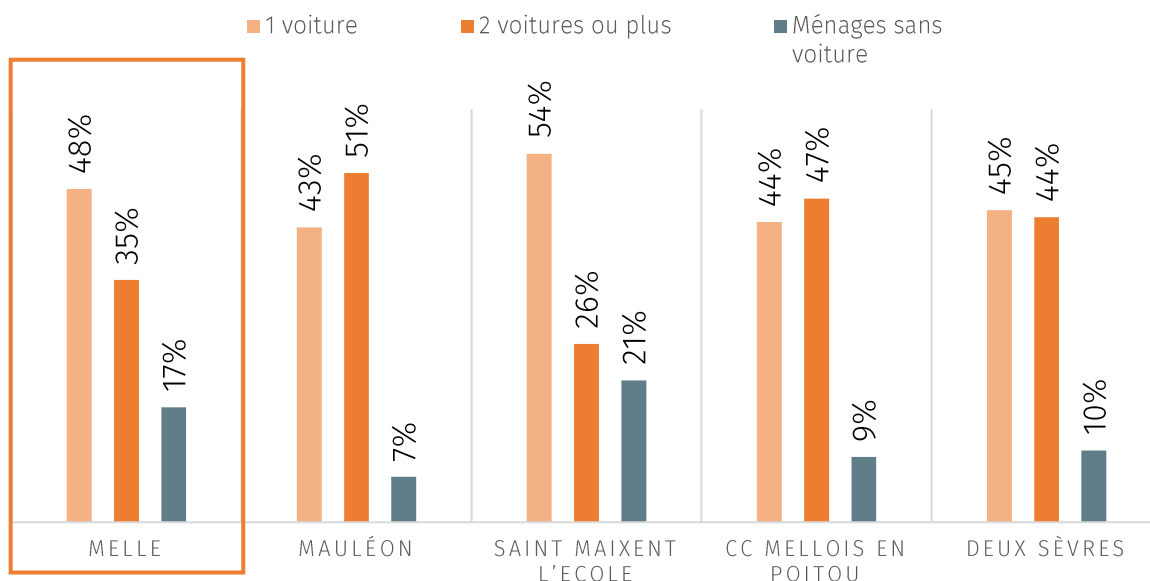

Source : Insee, Recensements de la population. Géographie au 01/01/2022. (www.insee.fr)

POINTS A RETENIR

- ▶ La majorité des actifs Mellois **travaille à Melle**. Plus de 4 actifs sur 5 utilisent la **voiture comme mode de déplacement** pour se rendre au travail, soit une part supérieure à la moyenne nationale (70%).
- ▶ Bien que la voiture reste le mode de déplacement privilégié pour les déplacements pendulaires, la part des ménages Mellois sans voiture se situe dans la moyenne haute.
- ▶ Notons que la part des Mellois se déplaçant à pied ou en deux-roues-motorisées étaient plus élevée qu'ailleurs.

II.4. Emploi, chômage et revenus

II.4.1. Emploi

Entre 2013 et 2019, la part des actifs a augmenté (+1 pt), et celle des inactifs a diminué (-2 pts).

La même tendance est à observer dans les territoires de comparaison.

Tableau 6: Evolution de la part de la population de 15 à 64 ans selon l'activité entre 2013 et 2019

	Ensemble			Actifs			Inactifs		
	2013	2019		2013	2019		2013	2019	
Melle	3 805	3 513	↘	70%	71%	↗	31%	29%	↘
Mauléon	5 149	5 103	↘	78%	79%	↗	22%	21%	↘
Saint-Maixent-l'École	3 860	4 524	↗	76%	78%	↗	24%	22%	↘
CC Mellois en Poitou	28 397	27 252	↘	74%	76%	↗	26%	25%	↘
Deux Sèvres	226 561	222 379	↘	76%	77%	↗	24%	23%	↘

Source : Insee, Recensements de la population. Géographie au 01/01/2022. (www.insee.fr)

Entre 2013 et 2019, les professions et catégories socioprofessionnelles (PCS) les plus représentées à Melle étaient les employés (35%), les professions intermédiaires (25%) et les ouvriers (24%).

Plus précisément il est à observer :

- ▶ Une hausse des PCS suivantes : artisans, commerçants et chefs d'entreprise (+1 pt), cadres et professions intellectuelles supérieures (+2 pts), employés (+3 pts), ouvriers (+1 pt).
- ▶ A l'inverse un recul des agriculteurs (-1 pt) et des professions intermédiaires (-4 pts).

Tableau 7: Population active de 15 à 64 ans selon la catégorie socioprofessionnelle (2013-2019)

X	Melle			Mauléon			Saint-Maixent-l'École			CC Mellois en Poitou			Deux Sèvres		
	2013	2019		2013	2019		2013	2019		2013	2019		2013	2019	
Agriculteurs exploitants	1%	1%	→	4%	2%	↘	0%	0%	→	3%	3%	→	2%	2%	→
Artisans, commerçants, chefs d'entreprise	3%	3%	→	3%	3%	→	2%	1%	↘	4%	4%	→	3%	3%	→
Cadres et professions intellectuelles supérieures	3%	5%	↗	3%	5%	↗	4%	2%	↘	4%	5%	↗	5%	6%	↗
Professions intermédiaires	11%	9%	↘	13%	13%	→	10%	8%	↘	10%	10%	↗	12%	12%	→
Employés	13%	14%	↗	14%	15%	↗	21%	33%	↗	15%	14%	↘	15%	16%	↗
Ouvriers	13%	13%	↗	22%	22%	→	15%	13%	↘	15%	15%	→	16%	15%	↘
Retraités	40%	39%	↘	28%	28%	→	35%	26%	↘	36%	35%	↘	32%	32%	→
Autres sans activité professionnelle	15%	14%	↘	10%	9%	↘	13%	16%	↗	11%	12%	↗	11%	12%	↗

Source : Insee, RP 2013 et 2019

Parmi la population âgée de 15 ans ou plus, la majorité était salariée (88%).

Parmi les salariés, notons que la part des femmes titulaires de la fonction publique et en CDI, ainsi qu'en Contrat

à Durée Déterminée (CDD), était plus élevée que celle des hommes.

Pour les non-salariés, les hommes (16%) étaient davantage concernés que les femmes (9%).

Tableau 8: Statuts et conditions d'emploi des 15 ans ou plus selon le sexe en 2019

	Salariés	Titulaires de la fonction publique et CDI	CDD	Intérim	Non-salariés
Melle	88%	73%	8%	1%	12%
Mauléon	87%	72%	7%	3%	13%
Saint-Maixent-l'École	95%	51%	10%	2%	6%
CC Mellois en Poitou	84%	70%	8%	2%	16%
Deux Sèvres	87%	72%	8%	3%	13%

Source : Insee, Recensements de la population. Géographie au 01/01/2022. (www.insee.fr)

En 2019, l'indicateur de concentration d'emploi à Melle était de 155,5, soit le plus élevé parmi les territoires de comparaison.

Le fait que cet indicateur soit supérieur à 100, cela signifie que le nombre d'emplois proposés sur la commune est plus important que le nombre d'actifs ayant un emploi qui y résident.

Tableau 9: Emploi et activité en 2019

	Melle	Mauléon	Saint-Maixent-l'École	CC Mellois en Poitou	Deux Sèvres
Nombre d'emplois dans la zone	3 442	3 342	4 804	13 329	154 930
Actifs ayant un emploi résidant dans la zone	2 214	3 749	3 128	18 635	153 952
Indicateur de concentration d'emploi	155,5	89,2	153,6	71,5	100,6
Taux d'activité parmi les 15 ans ou plus	48%	61%	58%	52%	56%

Source : Insee, RP2019, exploitations principales lieu de résidence et lieu de travail. Géographie au 01/01/2022.

Définitions

- **Indicateur de concentration d'emploi:** L'indicateur de concentration d'emploi est égal au nombre d'emplois dans la zone pour 100 actifs ayant un emploi résidant dans la zone.

POINTS A RETENIR

- ▶ La part des actifs a augmenté et celle des inactifs a diminué entre 2013 et 2019, tendance semblable aux territoires de comparaison.
- ▶ Concernant la répartition des professions et catégories socioprofessionnelles de la population, il est à noter que les **employés** étaient les plus représentés, suivi à parts similaires des **professions intermédiaires** et des **ouvriers**.
- ▶ En matière d'évolution, notons une hausse de la majorité des PCS à l'exception des agriculteurs exploitants, et des professions intermédiaires.
- ▶ En matière d'emploi, une majorité de Mellois est salariée en CDI. La part des habitants en CDD est similaire à l'EPCI et au département. Concernant l'**intérim**, la commune affichait la part la plus faible.
- ▶ L'indicateur de concentration de l'emploi (supérieur à 100) était plus élevé que dans l'ensemble des territoires comparés.

II.4.2. Chômage

Entre les deux derniers recensements, le nombre de chômeurs Mellois a baissé de 3 personnes.

Le taux de chômage quant à lui a très légèrement augmenté (+1pts).

Nous pouvons constater que Melle présente une valeur parmi les plus élevées (13%).

Tableau 10: Evolution du taux de chômage des 15-64 ans (2013-2019)

	Chômeurs			Taux de chômage		
	2013	2019		2013	2019	
Melle	316	313	↘	12%	13%	↗
Valflaunès	270	306	↗	5%	8%	↗
Saint-Maixent-l'École	504	446	↘	17%	13%	↘
CC Mellois en Poitou	2 233	2 195	↘	11%	11%	→
Deux Sèvres	19 141	18 403	↘	11%	11%	→

Source : Insee, Recensements de la population. Géographie au 01/01/2022. (www.insee.fr)

A Melle le taux de chômage était plus élevé pour les personnes de moins de 25 ans (24%), avec une valeur proche de celles de la Communauté de Communes de Mellois en Poitou, et du département.

Le chômage des seniors n'est pas négligeable (9%) : « En proportion, les jeunes sont beaucoup plus souvent au chômage. Mais ils représentent une petite part des actifs [...] Et pour la première fois en 2019 on a enregistré davantage de chômeurs parmi les plus de 50 ans (563 000) que de jeunes. ».

Ainsi, bien que les jeunes soient fortement touchés par le chômage, leur situation est souvent transitoire. A contrario, « L'impact du chômage sur les revenus des plus âgés est plus lent, du fait d'une meilleure indemnisation, mais aussi plus durable », car ces derniers ont souvent une famille, et doivent subvenir à ses besoins. (Centre d'observation de la société, 04/2020)

Figure 22: Taux de chômage selon l'âge en 2019

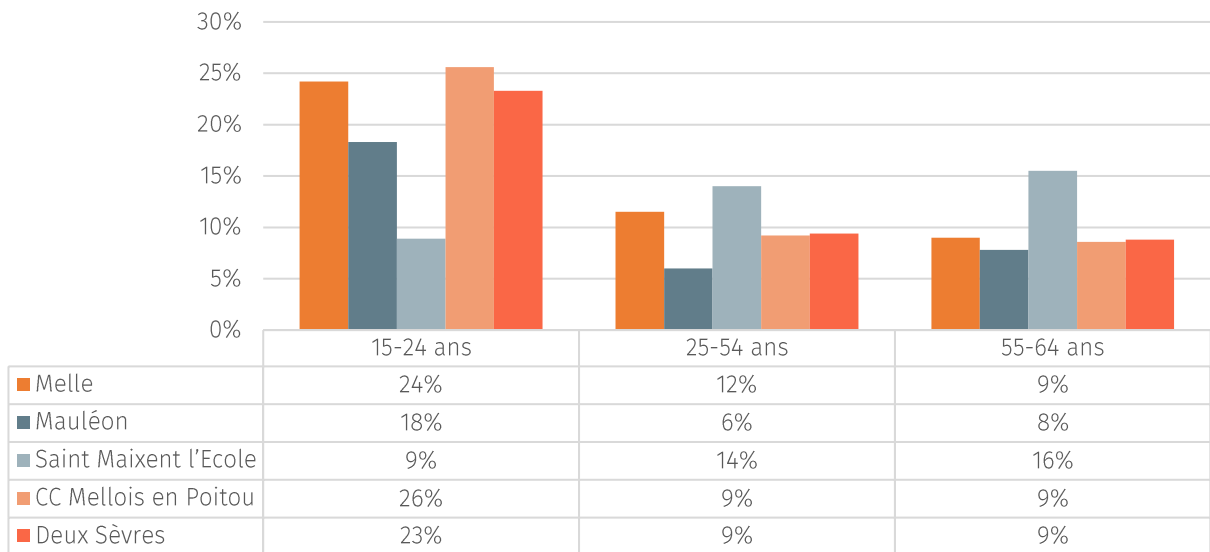

Source : Insee, Recensements de la population. Géographie au 01/01/2022. (www.insee.fr)

Plus globalement, pour ce qui est de l'évolution du nombre de demandeurs d'emploi, il est à noter une nette diminution entre 2016 et 2020 à Melle (-60 personnes).

Ainsi, la commune dénombrait 380 demandeurs d'emploi en 2020.

Figure 23: Evolution du nombre de demandeurs d'emploi inscrits en moyenne sur le trimestre à Pôle emploi par catégories A, B, C

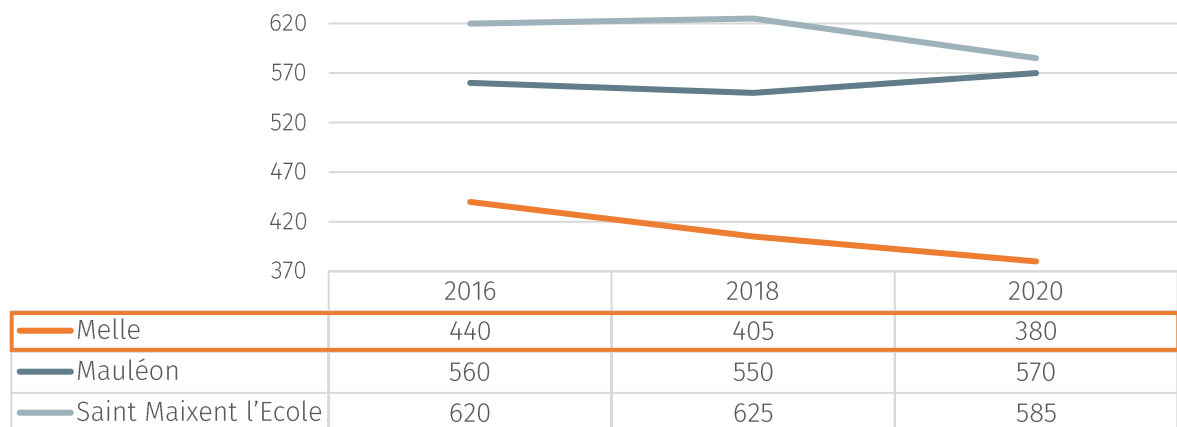

Source : DARES - Pôle emploi 2011-2020, données au 31 décembre

POINTS A RETENIR

- ▶ Le **taux de chômage** a **légèrement augmenté** à Melle, tandis que le nombre de chômeurs a légèrement reculé.
- ▶ Le **taux de chômage** se situe dans la **moyenne haute**.
- ▶ Notons que les jeunes de moins de 25 ans étaient davantage touchés.
- ▶ Le **nombre total de demandeurs d'emploi** a **reculé à Melle**. Ainsi, en 2020, les demandeurs d'emploi était au nombre de 380, soit l'effectif le plus bas des communes de comparaison.

II.4.3. Salaires nets

Revenus directement issus de l'activité professionnelle, les salaires nets horaires moyens sont plus élevés pour les cadres.

En effet, notons que dans l'ensemble des territoires, leur salaire net horaire moyen est supérieur à 22€.

Pour autant, il se situait dans la moyenne basse à Melle (23€).

Notons que le salaire des professions intermédiaires était similaire à celui de la CC de Mellois en Poitou et du département des Deux Sèvres (15,5€).

Figure 24: Salaire net horaire moyen (en €) selon la PCS* en 2020

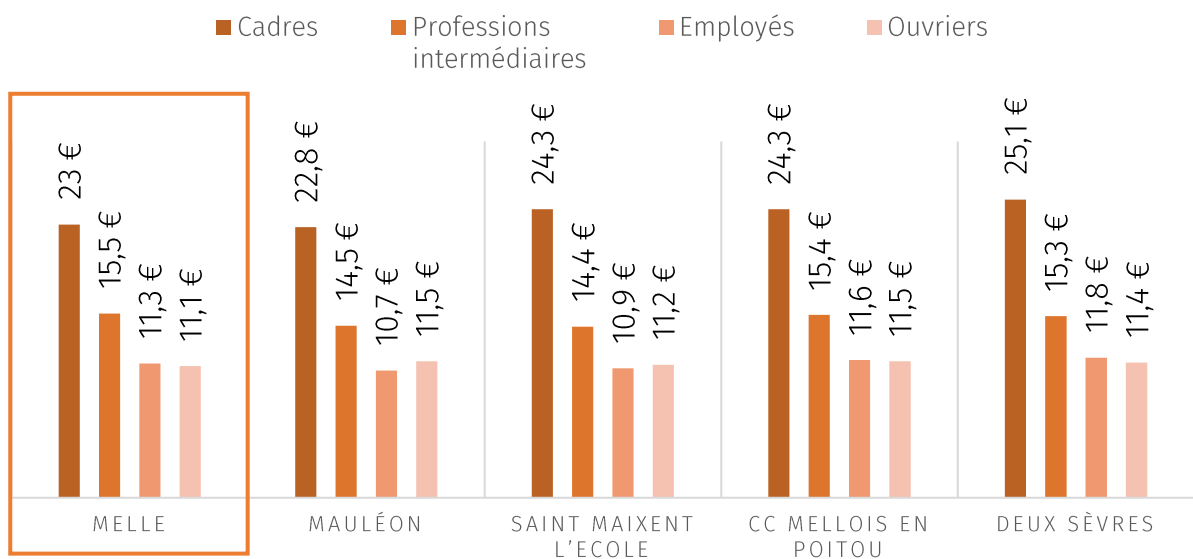

Source : Insee, DADS, fichier salariés au lieu de résidence.

* Cadres, professions intellectuelles supérieures et chefs d'entreprises salariés

Si nous nous penchons à présent sur le salaire net horaire moyen en fonction de l'âge, il est à observer que les personnes les mieux payées sont âgées de plus de 50 ans.

Ainsi, les Mellois de plus de 50 ans gagnent 5,1€ de plus que les jeunes de 18-25 ans. Notons qu'à Melle, les moins de 25 ans ont des salaires plus faibles qu'ailleurs.

Figure 25: Salaire net horaire moyen selon l'âge (2020)

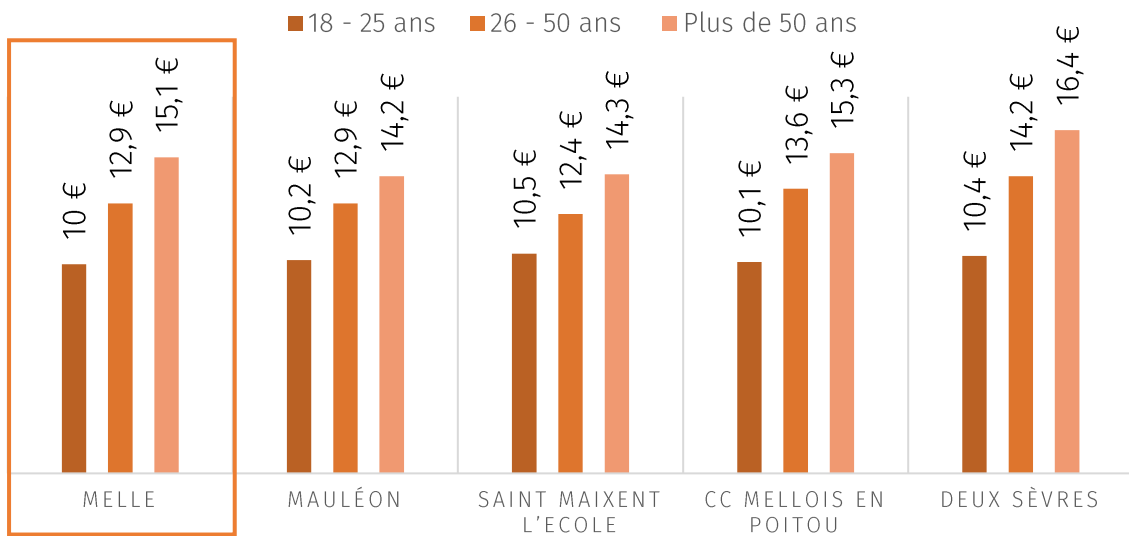

Source : Insee, DADS, fichier salariés au lieu de résidence.

En mettant en parallèle, l'écart entre le salaire net horaire moyen perçu par les hommes, et celui perçu par les femmes, le constat est le suivant : les hommes ont des salaires plus élevés.

En 2019, les Mellois gagnaient 1,5€ par heure de plus que les Melloises.

Figure 26: Salaire net horaire moyen (en €) selon le sexe en 2020

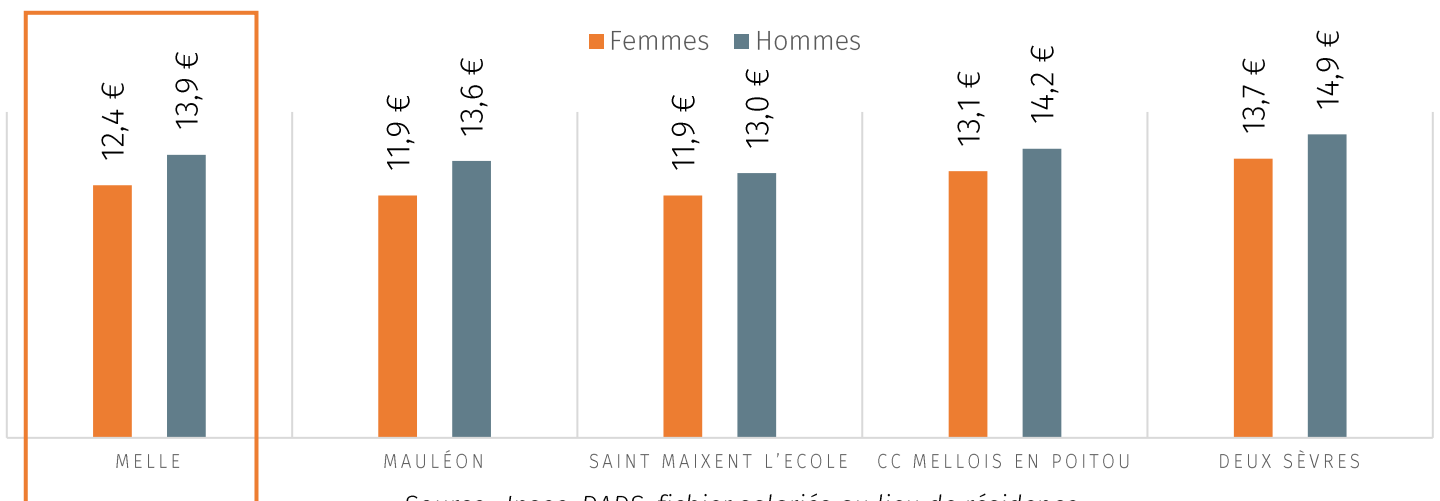

Source : Insee, DADS, fichier salariés au lieu de résidence.

POINTS A RETENIR

- ▶ Les **salaires nets horaires moyen selon les PCS** étaient proches entre les différents territoires. Pour autant, notons que le salaire des cadres et des ouvriers Mellois se situaient dans la moyenne basse.
- ▶ Les personnes de **plus de 50 ans** gagnaient en moyenne 5,1 € de plus par heure que les jeunes de 18 à 25 ans.
- ▶ Les hommes gagnaient 1,5€ de plus que les femmes.

II.5. Niveau de vie et fragilités sociales

II.5.1. Revenus disponibles et niveaux de vie

Les revenus d'activités représentaient une part de 60,4% à Melle.

La part des pensions, retraites et rentes était de 39%, soit une valeur plus haute qu'ailleurs.

Concernant l'ensemble des prestations sociales, leur part était dans la moyenne haute (7%). Le constat est le suivant : les prestations sociales sont principalement des minima sociaux (4%).

Tableau 11: Décomposition des revenus sur l'année 2019

	Melle	Mauléon	Saint-Maixent-l'Ecole	CC Mellois en Poitou	Deux Sèvres
Revenus d'activités	60%	74%	60%	65%	70%
Pensions, retraites et rentes	39%	26%	35,8%	35%	31%
Revenus du patrimoine et autres revenus	8%	7%	6%	8%	8%
Ensemble des prestations sociales	7%	6%	11%	6%	6%
<i>Dont prestations familiales</i>	2%	3%	3%	2%	2%
<i>Dont minima sociaux</i>	4%	2%	5%	3%	3%
<i>Dont prestations logement</i>	2%	1%	6%	1%	1%
Impôts	-14%	-14%	-13%	-14%	-15%

Source : Insee-DGFIP-Cnaf-Cnav-Ccmsa, Fichier localisé social et fiscal (FiLoSoFi).

Le rapport interdécile (2,8) était dans la moyenne haute par rapport aux territoires de comparaison.

Notons qu'il était identique à celui du département des Deux Sèvres.

Tableau 12: Distribution des revenus disponibles pour l'année 2019

	Melle	Mauléon	Saint-Maixent-l'Ecole	CC Mellois en Poitou	Deux Sèvres
Rapport interdécile	2,8	2,3	3	2,7	2,8
1 ^{er} décile	11 790€	13 410€	10 110€	12 100€	12 450€
9 ^e décile	33 440€	31 120€	30 610€	32 760€	34 410€
Part des ménages fiscaux imposés	48%	47%	43%	47%	51%

Source : Insee-DGFIP-Cnaf-Cnav-Ccmsa, Fichier localisé social et fiscal (FiLoSoFi)

Le revenu disponible médian par unité de consommation (ou niveau de vie) de Melle (20 680€), était, après le département (21 080€), le plus élevé parmi les autres territoires de comparaison. C'est-à-dire qu'une moitié des habitants bénéficie d'un

revenu disponible supérieur et l'autre moitié d'un revenu inférieur.

Entre 2013 et 2019, la médiane de revenu disponible a augmenté dans l'ensemble des territoires, mais de manière plus prononcée à Melle (15%).

Carte 18: Evolution de la médiane de revenu disponible entre 2013 et 2019

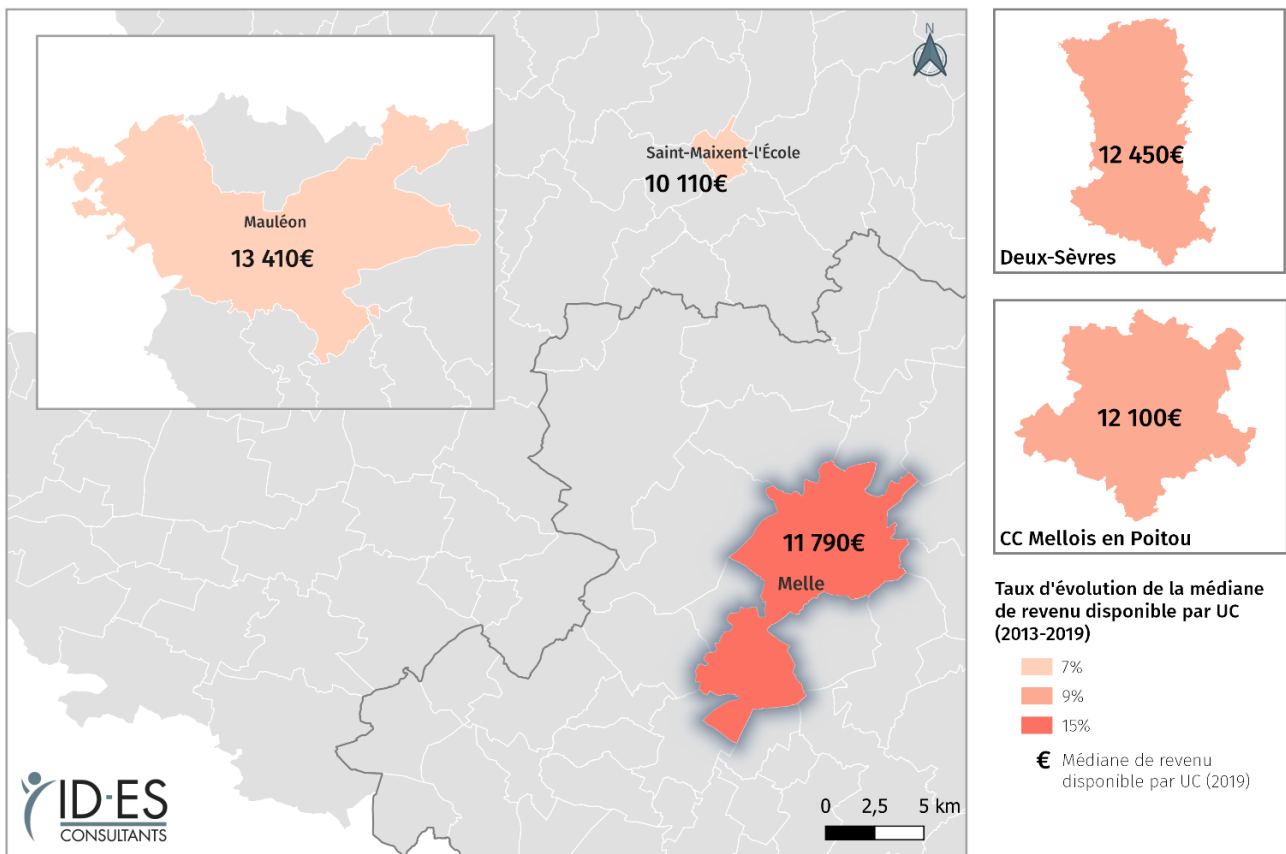

Source : IGN, Admin Express 2022, Insee-DGFIP-Cnaf-Cnav-Ccmsa, Fichier localisé social et fiscal (FIloSoFi)

La médiane de revenus disponible par UC était plus élevée pour les 75 ans et plus (20 780€).

Notons que le taux d'évolution était plus important pour les familles monoparentales (19%), suivi de près par celui des moins de 30 ans (20%).

Tableau 13: Evolution de la médiane selon l'âge et la composition des ménages (2013-2019)

	Moins de 30 ans			75 ans et plus			Ménages d'une personne			Familles monoparentales		
	2013	2019	Evolution	2013	2019	Evolution	2013	2019	Evolution	2013	2019	Evolution
Melle	14 856€	17 670€	19%	20 051€	20 780€	4%	16 342€	17 950€	10%	13 482€	16 130€	20%
Mauléon	17 763€	19 190€	8%	17 277€	17 950€	4%	17 253€	18 510€	7%	14 190€	16 300€	15%
Saint-Maixent-l'Ecole	15 205€	14 910€	-2%	18 110€	20 050€	11%	16 301€	17 770€	9%	13086	13 710€	5%
CC Mellois en Poitou	16 378€	19 280€	18%	17 435€	18 780€	8%	16 526€	18 000€	9%	14879	16 890€	14%
Deux Sèvres	17 213€	18 930€	10%	17 453€	19 430€	11%	16 942€	18 710€	10%	14916	16 780€	12%

Source : Insee-DGFIP-Cnaf-Cnav-CCMSA, Fichier localisé social et fiscal.

Entre 2013 et 2019, le 1^{er} décile a connu une hausse dans l'ensemble des communes, celle-ci était plus marquée à Melle (17%).

Ainsi, le premier décile y était de 11 790€ en 2019.

Carte 19: Evolution du 1er décile entre 2013 et 2019

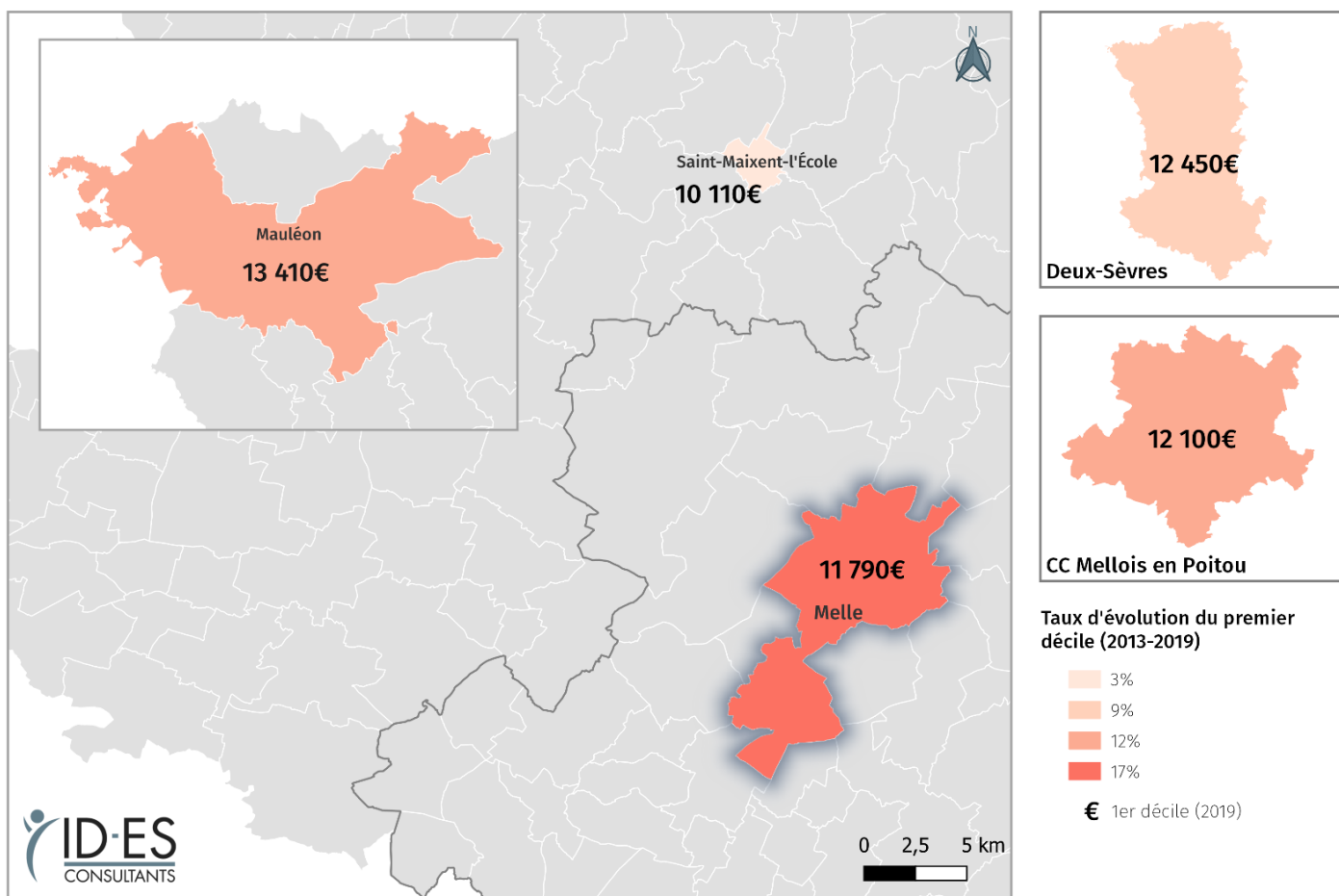

Source : IGN, Admin Express 2022, Insee-DGFIP-Cnaf-Cnav-Ccmsa, Fichier localisé social et fiscal (FILOSoFi)

Le 1^{er} décile était plus important pour les séniors (12 780€) malgré une baisse de 1% entre 2013 et 2019.

Notons une évolution importante pour les familles monoparentales (+15%).

Tableau 14: Evolution du 1^{er} décile selon l'âge et la composition des ménages (2013-2019)

	Moins de 30 ans			75 ans et plus			Ménages d'une personne			Familles monoparentales		
	2013	2019	Evolution	2013	2019	Evolution	2013	2019	Evolution	2013	2019	Evolution
Melle	8 753€	8 990€	3%	12 967€	12 780€	-1%	10 187€	10 830€	6%	8 435€	9 670€	15%
Mauléon	10 517€	11 830€	12%	12 449€	13 350€	7%	11 302€	11 810€	4%	8 130€	9 740€	20%
Saint-Maixent-l'École	8 281€	7 830€	-5%	12 475€	13 300€	7%	10 017€	10 690€	7%	7 519€	8 550€	14%
CC Mellois en Poitou	9 724€	11 190€	15%	11 270€	12 160€	8%	9 971€	10 570€	6%	8 435€	9 970€	18%
Deux Sèvres	9 328€	10 130€	9%	11 885€	12 870€	8%	10 255€	11 040€	8%	8 455€	9 720€	15%

Source : Insee-DGFIP-Cnaf-Cnav-CCMSA, Fichier localisé social et fiscal

Définitions

- **Médiane de revenu disponible par unité de consommation (UC):** pour comparer les niveaux de vie de ménages de taille ou de composition différente, on utilise une mesure du revenu corrigé par unité de consommation à l'aide d'une échelle d'équivalence. L'échelle actuellement la plus utilisée (dite de l'OCDE) retient la pondération suivante :
 - 1 UC pour le premier adulte du ménage ;
 - 0,5 UC pour les autres personnes de 14 ans ou plus ;
 - 0,3 UC pour les enfants de moins de 14 ans.
- **Rapport interdécile:** Le rapport interdécile est le rapport entre le neuvième décile (niveau de vie qui sépare les 90 % qui touchent le moins des 10 % qui touchent le plus) et le premier décile (niveau de vie qui sépare les 10 % les plus pauvres des 90 % restants). Le rapport interdécile mesure combien de « fois » les plus riches reçoivent ce dont les pauvres disposent. On peut aussi utiliser l'écart interdécile, qui mesure la différence en euros entre le 9e décile et le 1er décile. On mesure alors combien les plus aisés touchent de plus que les plus pauvres, en euros. Dans un premier cas on mesure des inégalités relatives, dans le second des inégalités absolues.

Entre 2013 et 2019, le taux de pauvreté de Melle a reculé (-5 pts de pourcentage), soit une diminution plus marquée que dans les territoires comparés.

Ainsi le taux de pauvreté s'élève à 14% à Melle en 2019.

Figure 27: Taux de pauvreté des ménages (2013-2019)

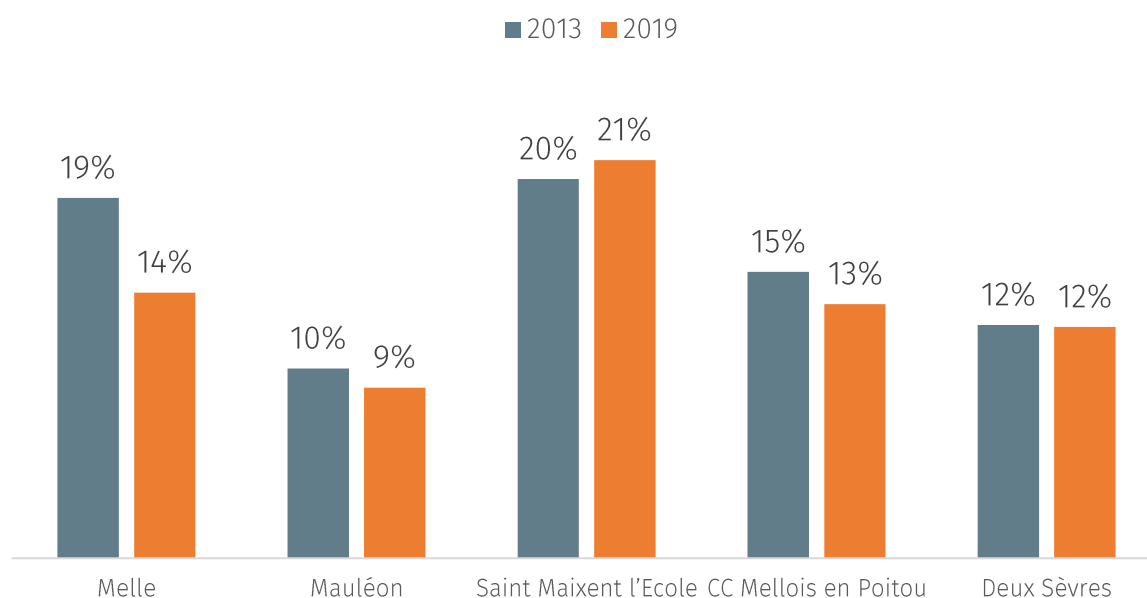

Source : Insee-DGFIP-Cnaf-Cnav-Ccmsa, Fichier localisé social et fiscal (FiLoSoFi) en géographie au 01/01/2022.

Définitions

- **Taux de pauvreté** : Le taux de pauvreté correspond à la proportion d'individus appartenant à des ménages dont le niveau de vie (après transferts, impôts et prestations sociales) est inférieur au seuil de 60 % de la médiane du revenu disponible de l'ensemble de la population. Le champ couvert est celui de l'ensemble des ménages fiscaux ordinaires : il exclut les personnes sans domicile ou vivant en institution (prison, foyer, maison de retraite...). Cet indicateur est calculé sur le champ des ménages dont le revenu disponible est positif ou nul.

A l'échelle carroyée, il est à observer que la majorité des ménages pauvres

(25) se situe au niveau de la rue Saint-Jean et de la Place du marché.

 Carte 20: Ménages pauvres à l'échelle carroyée (2017)

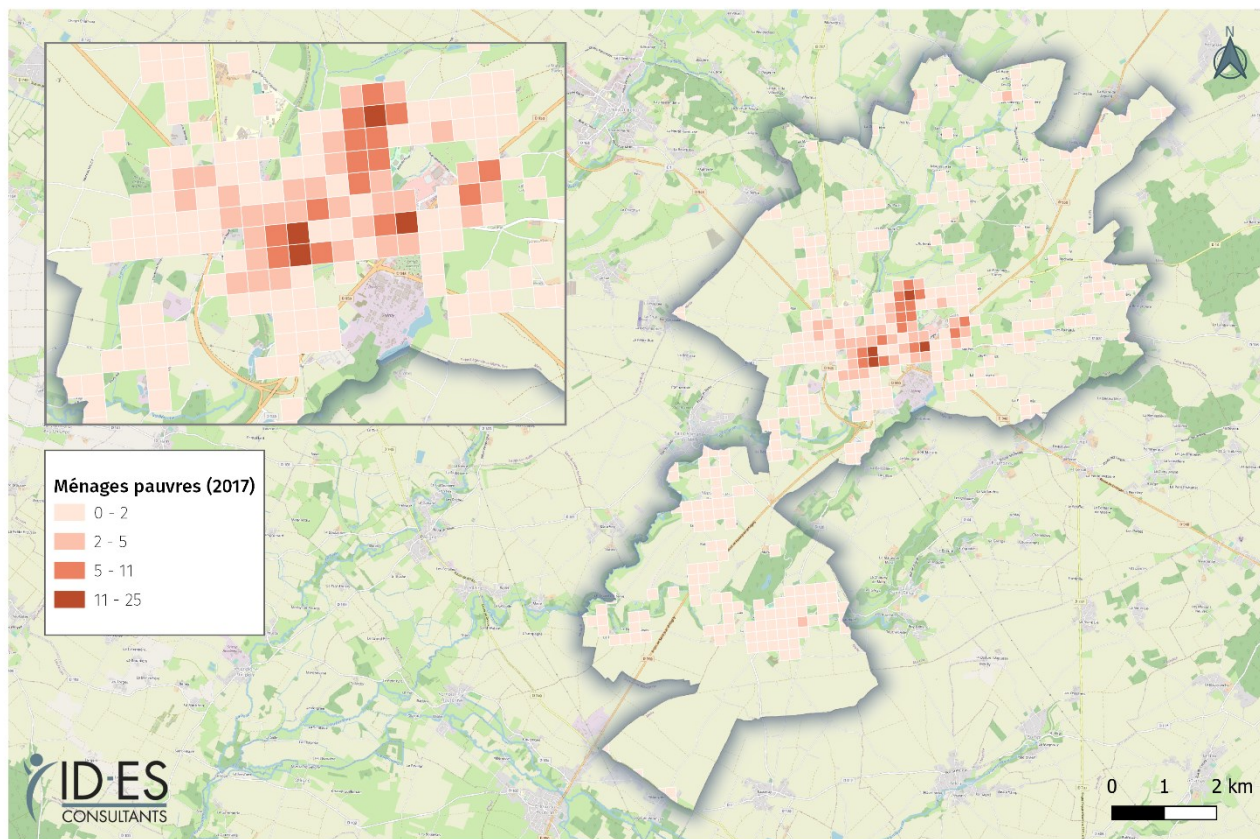

Source : IGN, 2022 - FiloSoFi, 2017 - Openstreetmap

POINTS A RETENIR

- ▶ La **structuration des revenus** fait apparaître une part de **pensions retraites et rentes** plus élevée qu'ailleurs. Davantage, la part des **prestations sociales** était supérieure à l'EPCI et au département.
- ▶ Le **rapport interdécile** se situait dans la moyenne haute, et était similaire au département. De même, la **médiane** se situait dans la moyenne haute.
- ▶ Le **taux de pauvreté a reculé à Melle**, pour autant, il restait supérieur aux valeurs de l'EPCI et du département.

II.5.2. Les foyers allocataires de la CAF

En 2020, Melle dénombrait un effectif de foyers allocataires de la CAF de 1233. Cela représentait un peu moins de la

moitié des ménages de la commune : 42%, soit une proportion dans la moyenne haute.

Carte 21: Foyers allocataires de la CAF (2020) et part dans les ménages (2019)

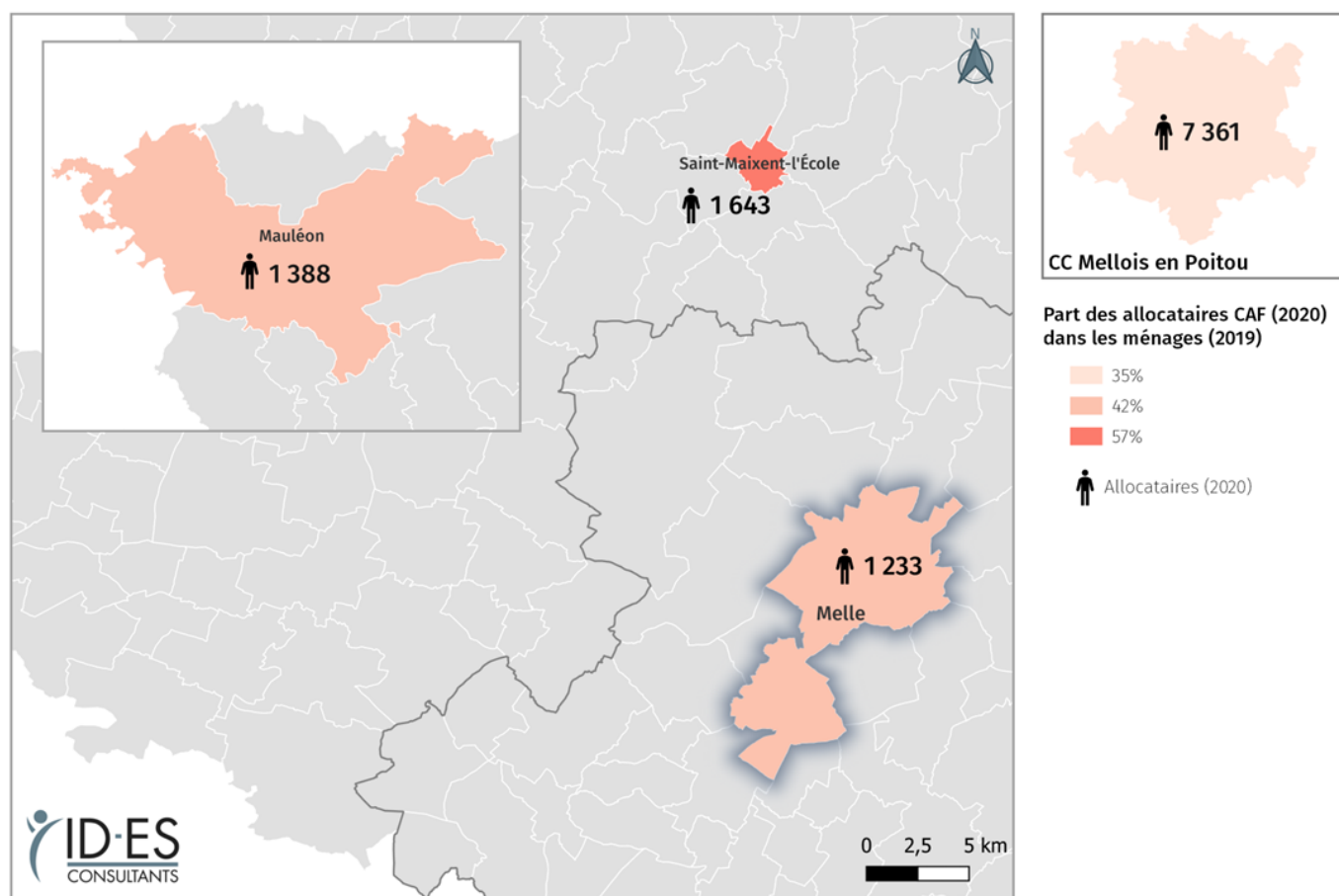

Source : IGN, Admin Express 2022, Insee, RP 2019, Cnaf, fichier FILEAS, ALLSTAT (à partir de 2018) et Base Communale Allocataires (BCA)

Le nombre d'allocataires a dans un premier temps reculé (-17 entre 2016 et 2018), puis a connu un pic en 2019 avec une augmentation de 49 allocataires

en 1 an, avant de diminuer à nouveau en 2020, comptabilisant 1233 allocataires au total.

Figure 28 : Evolution du nombre d'allocataires Mellois entre 2016 et 2020

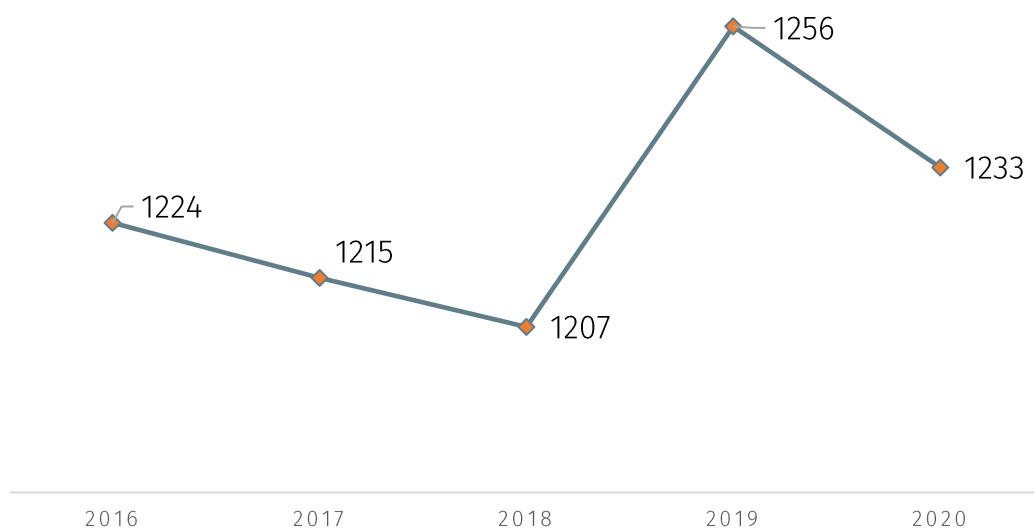

Source : Cnaf, fichier FILEAS, ALLSTAT (à partir de 2018) et BASE COMMUNALE ALLOCATAIRES (BCA)

Plus de la moitié des foyers allocataires de la CAF étaient des couples avec enfants (52%).

Notons que cette part est bien plus importante à Melle que dans les autres territoires étudiés.

A l'échelle nationale il est à noter qu'« En décembre 2019, le nombre de

foyers allocataires est en forte augmentation par rapport à l'année précédente (+ 6,5 %). La hausse est portée par le domaine de la solidarité et de l'insertion, notamment par le nombre de bénéficiaires de la prime d'activité qui bondit de 43,1 %.» (Insee, 2021).

Figure 29: Répartition des foyers allocataires selon le type de famille en 2020

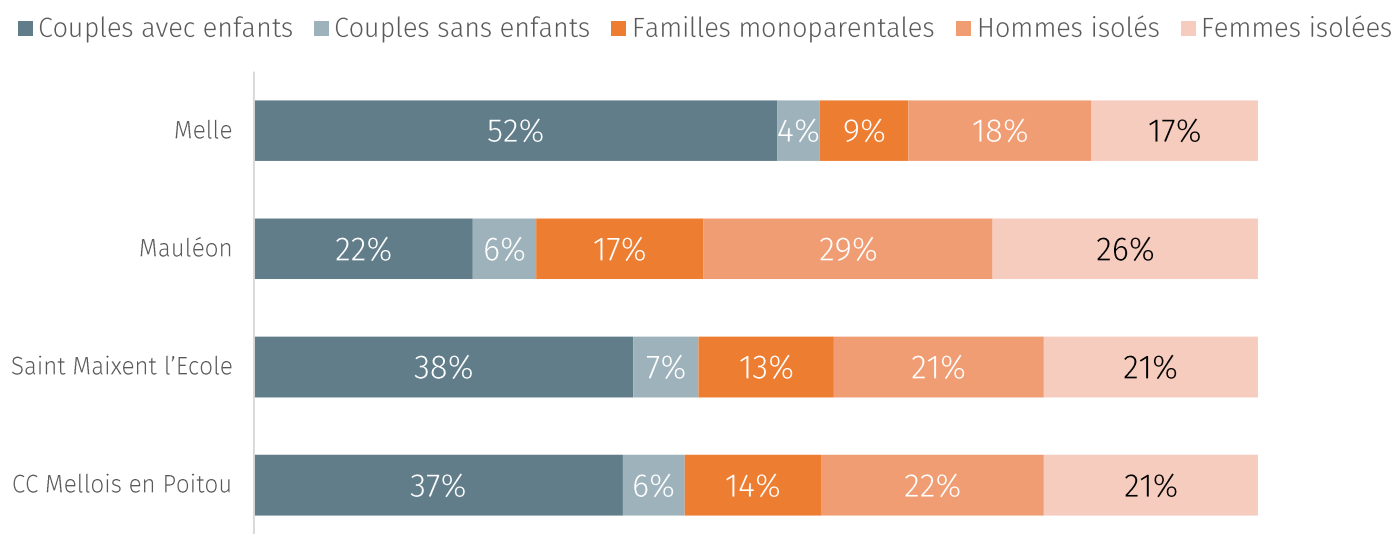

Source : Cnaf, fichier FILEAS, ALLSTAT (à partir de 2018) et BASE COMMUNALE ALLOCATAIRES (BCA)

A Melle, les allocataires dont les ressources étaient partiellement constituées des prestations de la CAF étaient 317, soit une part de 25%.

Ceux dont les ressources provenaient à 100% de la CAF étaient moins nombreux sur la commune : 180 soit une proportion de 14%.

Tableau 15: Allocataires dont les ressources sont, partiellement ou majoritairement, des prestations CAF au 31/12/2019

	Allocataires dont les ressources sont constituées à 50% ou plus des prestations CAF	Part	Allocataires dont les ressources sont constituées à 100% des prestations CAF	Part
Melle	317	25%	180	14%
Mauléon	150	11%	84	6%
Saint-Maixent-l'Ecole	437	27%	265	17%
CC Mellois en Poitou	1451	19%	812	10%

Sources : Cnaf, fichier FILEAS, ALLSTAT et Base communale allocataires (BCA), 2019

- ▶ Cet indicateur permet d'estimer la part des prestations entrant dans les ressources des foyers allocataires. Cette donnée permet d'appréhender une forme de précarité des allocataires, mais présente deux limites essentielles.
- ▶ D'une part, il s'agit d'un calcul avant impôt, et pour les allocataires à déclaration de revenus annuelle les revenus déclarés et prestations perçues ne sont pas contemporains.
- ▶ D'autre part, la population concernée est restreinte, elle ne concerne que les personnes connues des CAF et ne permet pas notamment d'appréhender la précarité des personnes âgées ou des étudiants.

En 2020, les foyers allocataires du revenu de solidarité active (RSA)

étaient 135 à Melle, ce qui représentait 4,6% des ménages de la commune.

Carte 22: Bénéficiaires du RSA

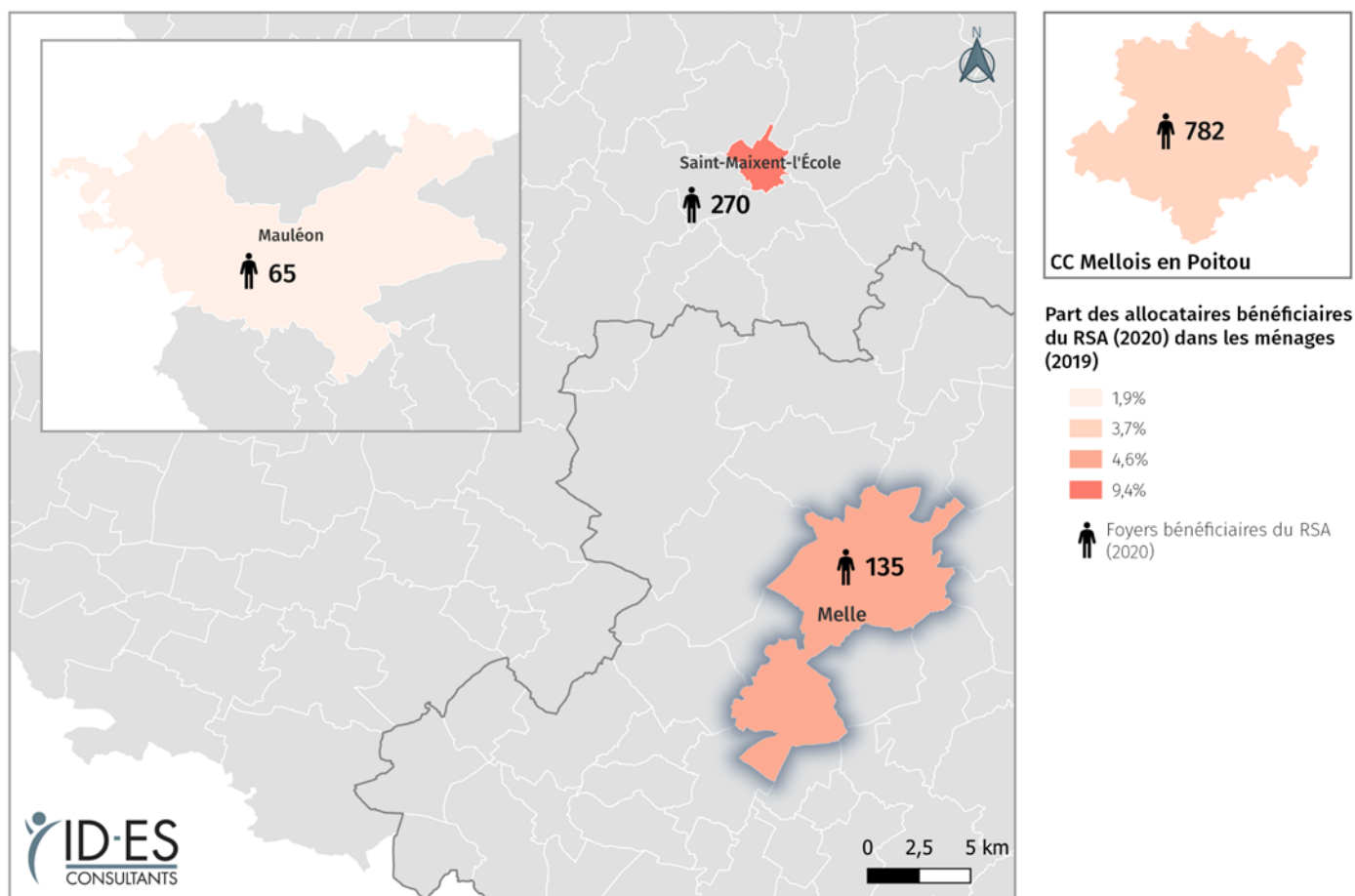

Concernant les personnes couvertes par le RSA, elles étaient 265 soit 4,3% de la population.

Notons que cette proportion était dans la moyenne haute.

Tableau 16 : Personnes couvertes par le RSA (2020)

	Personnes couvertes par le RSA	Part sur le total de la population
Melle	265	4,3%
Mauléon	124	1,4%
Saint-Maixent-l'École	594	8,2%
CC Mellois en Poitou	1557	3,3%

Source : CafData (2020), Insee RP2018

Définitions

- **Revenu de solidarité active:** Le RSA est une prestation sous conditions de ressources versée mensuellement sur la base des ressources du trimestre précédent. Entré en vigueur le 1er juin 2009 en France métropolitaine et le 1er janvier 2011 dans les départements d'Outre-mer, cette prestation remplace le revenu minimum d'insertion (RMI) et l'allocation de parent isolé (API) pour les personnes privées d'emploi. Depuis le 1er janvier 2016, le volet activité du revenu de solidarité active (RSA) est remplacé par la prime d'activité, en France métropolitaine et dans les départements d'Outre-mer (Dom), à l'exception de Mayotte où elle entrera en vigueur au 1er juillet.
- Le RSA est versé sans limitation de durée, tant que les revenus du bénéficiaire sont inférieurs au montant maximal du RSA. Le montant versé peut varier si la situation familiale, professionnelle et les ressources du foyer évoluent.

Sur la période 2016-2019, le nombre de foyers allocataires à bas revenus a diminué dans l'ensemble des territoires. A Melle cette évolution était moins prononcée : -7%.

En 2019, la commune dénombrait 370 foyers à bas revenus.

De la même façon, le nombre de personnes couvertes par les foyers à bas revenus a également connu une diminution de 7%, passant de 786 à 732 le nombre de personnes couvertes.

Carte 23: Foyers allocataires à bas revenus



Tableau 17 : Personnes couvertes par les foyers à bas revenus (2016-2019)

	Personnes couvertes par les bas revenus (2016)	Personnes couvertes par les bas revenus (2019)	Taux d'évolution (2016-2019)
Melle	786	732	-7%
Mauléon	712	531	-25%
Saint-Maixent-l'École	1 292	1205	-7%
CC Mellois en Poitou	4 758	4230	-11%

Source : CafData (2016 et 2019)

Définitions

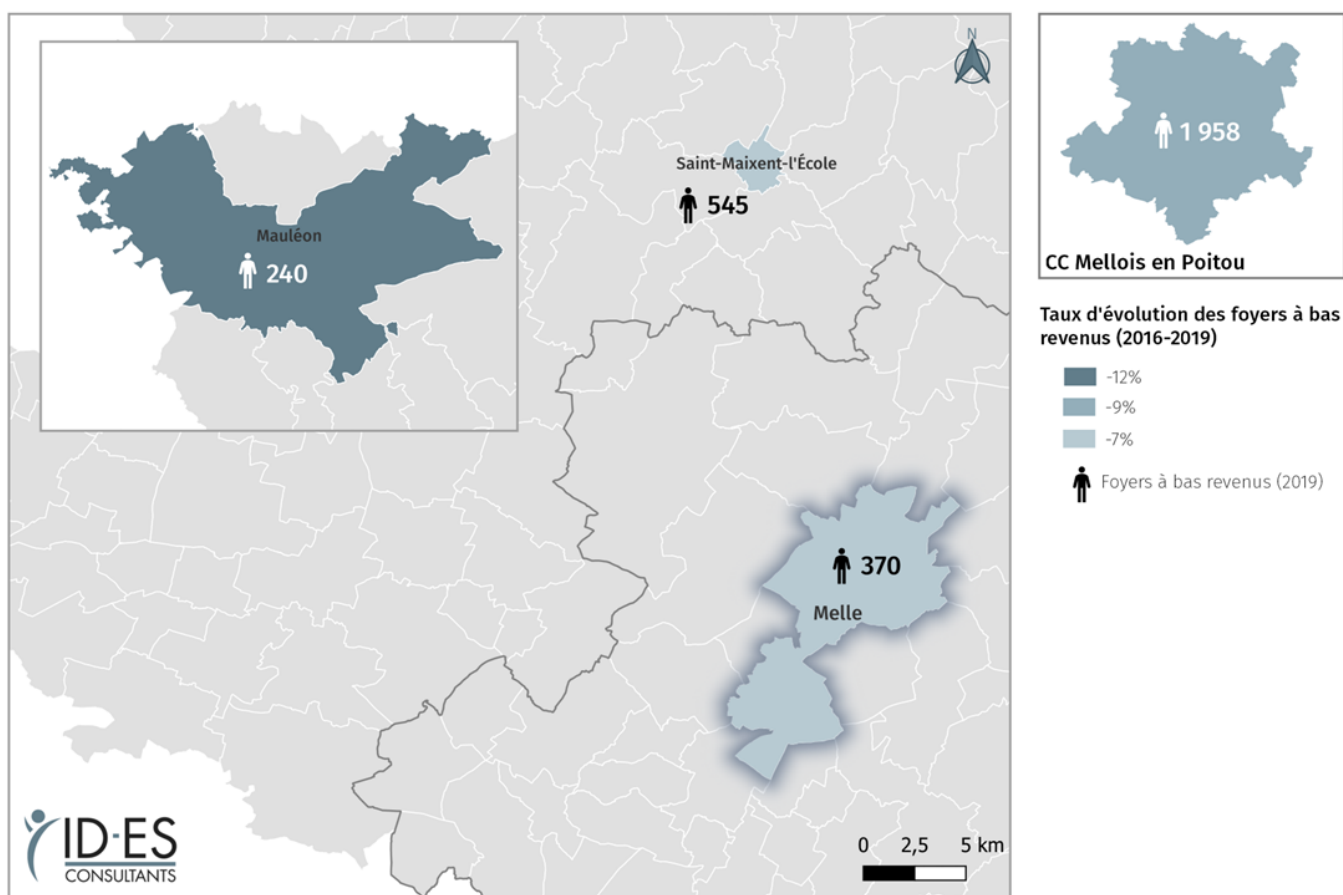
- **Foyers allocataires à bas revenus:** foyers allocataires pour lesquels on observe que le Revenu par Unité de Consommation (RUC) du foyer allocataire appréhendé à partir des dernières ressources connues via les fichiers des Caf, est inférieur à un seuil, défini comme « seuil de bas revenus ». Les ressources prises en compte sont donc constituées :
 - Des revenus déclarés l'année N-1 (collecte directe auprès de la DGFIP - Direction Générale des Finances Publiques) avant impôts pour les allocataires à déclaration annuelle ou des revenus déclarés dans la dernière Déclaration Trimestrielle de ressources (DTR) pour les autres (allocataires RSA et AAH exerçant une activité professionnelle hors ESAT)
 - De l'ensemble des prestations perçues au mois de décembre de l'année N augmenté de l'Allocation de Rentrée Scolaire (versée en une fois dans l'année généralement au cours des mois d'août ou septembre).
 - L'ensemble des ressources est mensualisé.

En 2020, le nombre de Mellois bénéficiant d'une aide au logement était de 705 foyers allocataires, ce qui

correspond à 24% des ménages de la commune.

Figure 30: Bénéficiaires d'une aide au logement en 2020 et part dans les ménages en 2019

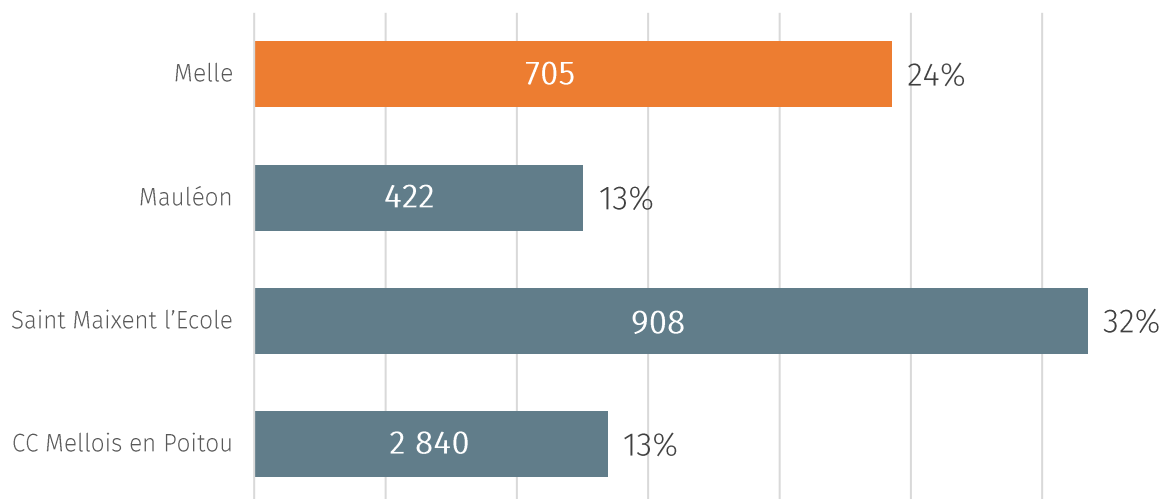

Source : Cnaf, fichiers BENTRIM & FILEAS, ALLSTAT (à partir de 2018) et BASE COMMUNALE ALLOCATAIRES (BCA)

Définitions

- **Aide au logement**: Les aides au logement sont des prestations sociales dont la finalité est de réduire les dépenses de logement des familles (loyer, mensualités d'emprunt...). Elles sont accordées sous condition de ressources, permettant donc aux bénéficiaires de parvenir au niveau du minimum concerné. Ces prestations sont constituées de l'aide personnalisée au logement (APL), de l'allocation de logement familial (ALF) et de l'allocation au logement social (ALS).

POINTS A RETENIR

- ▶ Les foyers allocataires de la CAF représentent 2 ménages sur 5 de la commune, soit plus de 1 200 foyers.
- ▶ Ces derniers sont principalement des couples avec enfants.
- ▶ La proportion des bénéficiaires du RSA était dans la moyenne haute.
- ▶ La part des foyers allocataires à bas revenus a diminué dans l'ensemble des communes.
- ▶ La part des foyers allocataires bénéficiant d'une aide au logement à Melle se situait dans la moyenne haute.

II.6. Petite enfance, enfance et jeunesse

En 2019, les Mellois de moins de 25 ans étaient 777. Plus précisément, les jeunes âgés de 15 à 19 ans étaient plus

nombreux (198), et les enfants de 0 à 4 ans les moins nombreux (116).

Tableau 18: Répartition de la population âgée de 0 à 24 ans (2019)

	0 à 4 ans	5 à 9 ans	10 à 14 ans	15 à 19 ans	20 à 24 ans	TOTAL
Melle	116	167	175	198	121	777
Mauléon	309	334	330	241	195	1 409
Saint-Maixent-l'École	164	169	215	353	675	1 576

Source : Insee, RP 2019

II.6.1. La petite enfance

Accueil du jeune enfant



A Melle le nombre de places en accueil individuel par ASMAT était de 107, et de 24 en EAJE.

Ajoutons qu'en France « *Un peu plus de la moitié (56 %) des 2,4 millions d'enfants de moins de trois ans dispose théoriquement d'une place dans l'un des différents modes de garde dits « formels » (crèche, assistante maternelle, école maternelle et emploi à domicile) selon l'Observatoire national de la petite enfance de la Cnaf (données 2015). Ce chiffre est théorique car pour être gardé toute la journée un enfant peut avoir besoin de deux places (école maternelle + assistante*

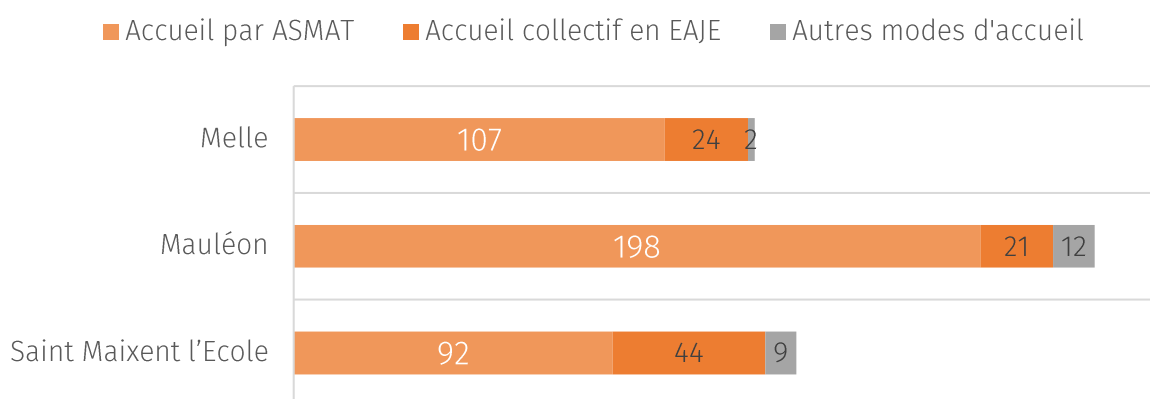

maternelle par exemple) ; la capacité réelle est donc inférieure [...] La progression du nombre de places de crèche demeure très inférieure à celle des besoins. 14 % des parents indiquent faire garder leur enfant en crèche alors que 25 % le souhaiteraient. En dix ans, le taux théorique d'accueil de ce mode de garde est passé de 14 à 18 %, ce qui n'est pas spectaculaire. ». (Centre d'observation de la société, 03/2018)

Ainsi la question de la garde des enfants en bas âge, et notamment en accueil collectif, constitue un véritable enjeu.

Figure 31: Nombre de places par type de modes d'accueil en 2018







CC Mellois En Poitou

- 
 Accueil individuel par une assistante maternelle : **737 places**
- 
 Accueil collectif en EAJE : **52 places**
- 
 Autres modes d'accueil formels : **48 places**





Deux Sèvres

- 
 Accueil individuel par une assistante maternelle : **6 084 places**
- 
 Accueil collectif en EAJE : **1 214 places**
- 
 Autres modes d'accueil formels : **535 places**



France

- 
 Accueil individuel par une assistante maternelle : **760 708 places**
- 
 Accueil collectif en EAJE : **460 042 places**
- 
 Autres modes d'accueil formels : **135 761 places**

Source : CafData, Nombre de places par type de modes d'accueil, 2018 (data.caf.fr)

Définitions

- **Équipement d'accueil du jeune enfant (EAJE) :** Les EAJE sont des structures qui sont autorisées à accueillir de manière non permanente, des enfants de moins de 6 ans. Ils regroupent plusieurs catégories d'établissements conçus et aménagés afin de recevoir dans la journée, collectivement ou chez un(e) assistant(e) maternel(le) exerçant au sein d'un service d'accueil familial, de façon régulière ou occasionnelle, ces enfants, sous la responsabilité de professionnels de la petite enfance.
- **L'offre d'accueil :** correspond à l'ensemble des places offertes aux enfants de moins de trois ans par chacun de ces grands types d'accueil à un instant donné, sur un territoire donné. Elle se décline selon trois indicateurs : l'accueil individuel, l'accueil collectif et les autres modes d'accueil (garde à domicile, pré-scolarisation).

En 2018, le taux de couverture global était de 85% Melle. C'est la seule commune parmi les territoires étudiés

qui couvre la totalité des besoins de la population.

Carte 24: Taux de couverture global (2020)

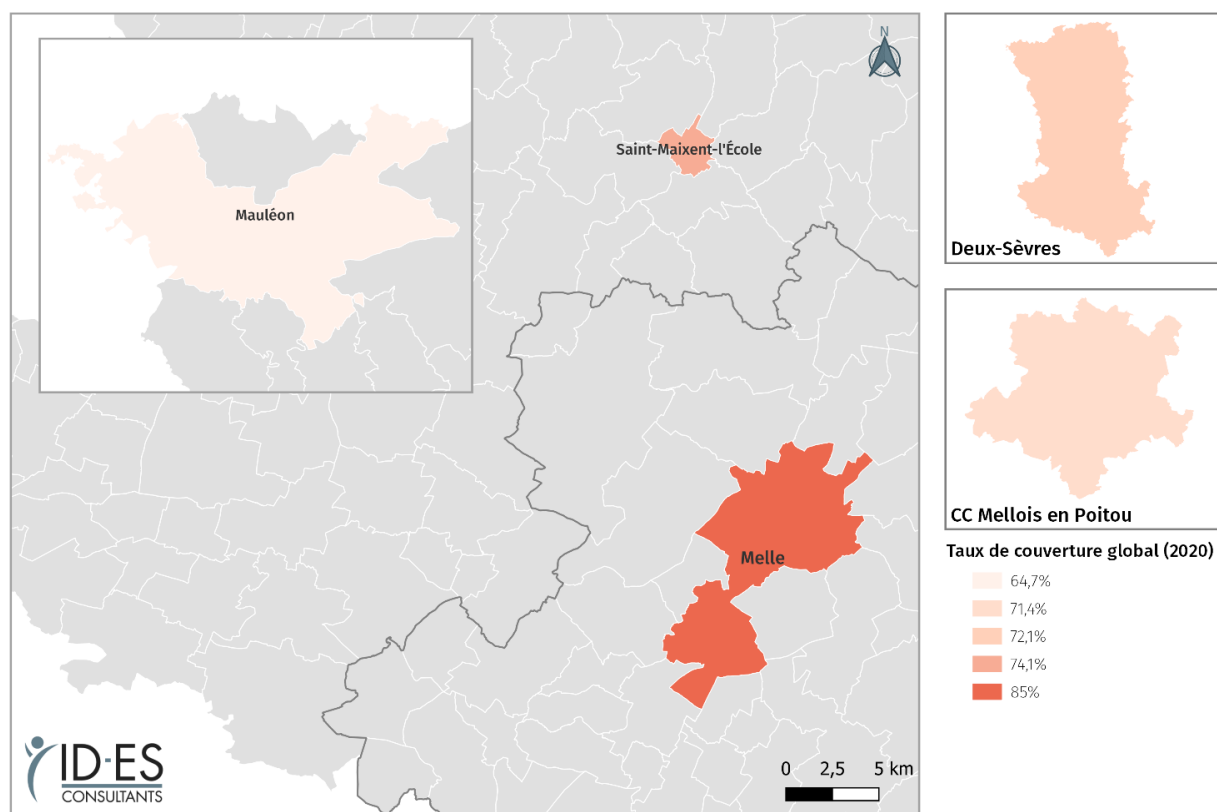

Source : IGN, Admin Express 2022, Cnaf, fichier FILEAS, ALLSTAT (à partir de 2018) et Base Communale Allocataires (BCA)



FRANCE

• Taux de couverture global en 2020:
58,8

Source : CafData, 2020

Définitions

- **Taux de couverture global** : Le taux de couverture globale correspond à la capacité théorique d'accueil des enfants de moins de 3 ans par les modes d'accueil "formels" pour 100 enfants de moins de 3 ans. La capacité d'accueil théorique correspond à l'ensemble des places offertes aux enfants de moins de 3 ans à un instant donné sur le territoire observé. La capacité d'accueil comptabilise des places d'accueil proposées à un instant donné, et non un nombre d'enfants gardés. Le taux de couverture peut être supérieur à 100 lorsque l'offre d'un territoire intègre des enfants résidant sur d'autres territoires.

POINTS A RETENIR

- ▶ Les enfants âgés de 15 à 19 ans étaient les plus nombreux sur la commune, et les jeunes de 0 à 4 ans les moins nombreux.
- ▶ Le nombre de place pour l'accueil individuel par ASMAT était plus important que les autres modes de garde.
- ▶ Le taux de couverture global était supérieur à celui du département et de la France métropolitaine, ainsi qu'aux autres territoires de comparaison.

II.6.2. L'enfance et la jeunesse

La scolarisation

En matière de scolarité, la population la plus scolarisée était âgée de 6 à 10 ans (99,3%).

En ce qui concerne la scolarisation des adultes de 25 ans ou plus, Melle affichait le taux le plus haut pour les 25-29 ans (4%).

Tableau 19: Taux de scolarisation selon l'âge en 2019

	Melle	Mauléon	Saint-Maixent-l'Ecole	CC Mellois en Poitou	Deux Sèvres
2-5 ans	78%	76%	74%	78%	76%
6-10 ans	99%	97%	97%	98%	98%
11-14 ans	98%	98%	99%	99%	99%
15-17 ans	98%	96%	95%	96%	96%
18-24 ans	48%	36%	13%	34%	34%
25-29 ans	4%	2%	3%	3%	4%
30 ans et plus	0,4%	0,6%	0,8%	0,5%	0,6%

Source : Insee, RP2019

En 2019, Melle dénombrait 10 enfants non scolarisés de 6 à 17 ans. Ces derniers

étaient plus nombreux à être concernés sur la tranche d'âge des 6-10 ans (5).

Tableau 20: Nombre d'enfants/adolescents de 6 à 17 ans non scolarisés (2019)

	2019
6-10 ans	5
11-14 ans	2
15-17 ans	3

Source : Insee, RP 2013 et 2019

La commune de Melle dénombre au minimum 2 écoles par types

d'établissements scolaires, avec une majorité d'écoles élémentaires (8).

Tableau 21: Etablissements scolaires de premier et second degré (2021)

	Ecoles maternelles	Ecoles élémentaires	Collèges	Lycée général et technologique
Melle	2	8	2	2
Mauléon	1	8	1	2
Saint-Maixent-l'École	2	4	2	1
CC Mellois en Poitou	9	45	9	5

Source : Insee, BPE 2021

En 2019, la population Melloise scolarisée était plus nombreuse à l'être dans la commune de résidence : près de 4 personnes sur 5.

Aigondigné et 139 de Celles-sur-Belle qui viennent y étudier.

Au total, 273 Mellois étaient scolarisés en dehors de leur commune.

S'ajoute aux 978 Mellois étudiants dans la commune, 109 personnes de

Figure 32: Mobilités scolaires en 2019

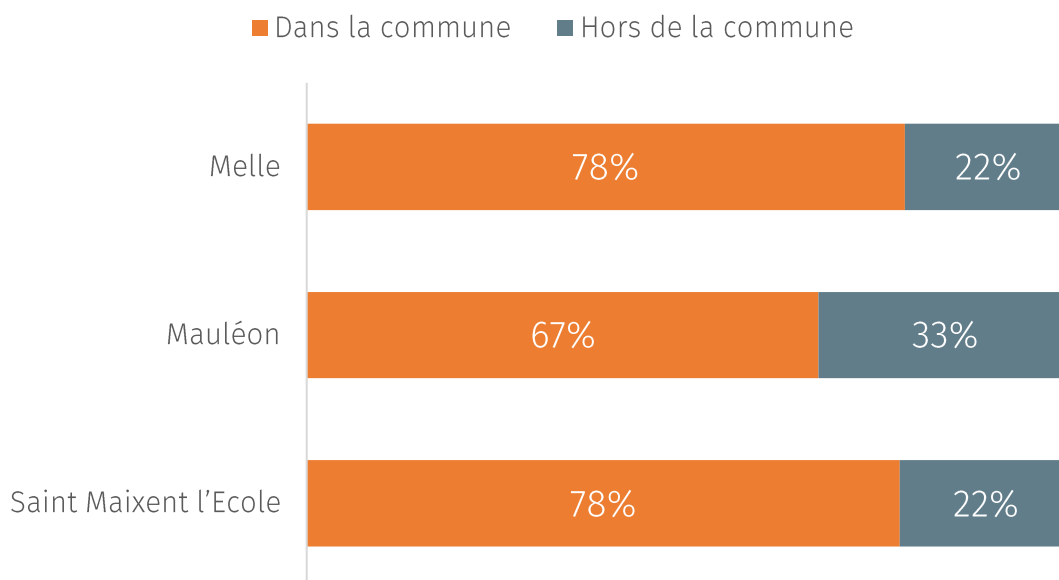

Source : Insee, Recensement de la population 2019 exploitation complémentaire.

POINTS A RETENIR

- ▶ La commune de Melle dénombre 10 enfants non scolarisés en 2019.
- ▶ Melle est équipée d'établissements scolaires de premier et second degré.
- ▶ Ainsi, plus de la moitié des personnes scolarisées (près de 4 sur 5) le sont dans la commune.

Les qualifications et diplômes

En matière de qualifications de la population, les titulaires d'un CAP, BEP ou équivalent étaient proportionnellement plus nombreux (26% soit une valeur dans la moyenne

basse). Notons que les diplômés d'un niveau supérieur au bac présentaient une part de 21% à Melle, soit 1 personne sur 5.

Figure 33: Diplôme le plus élevé de la population non scolarisée de 15 ans ou plus (2019)

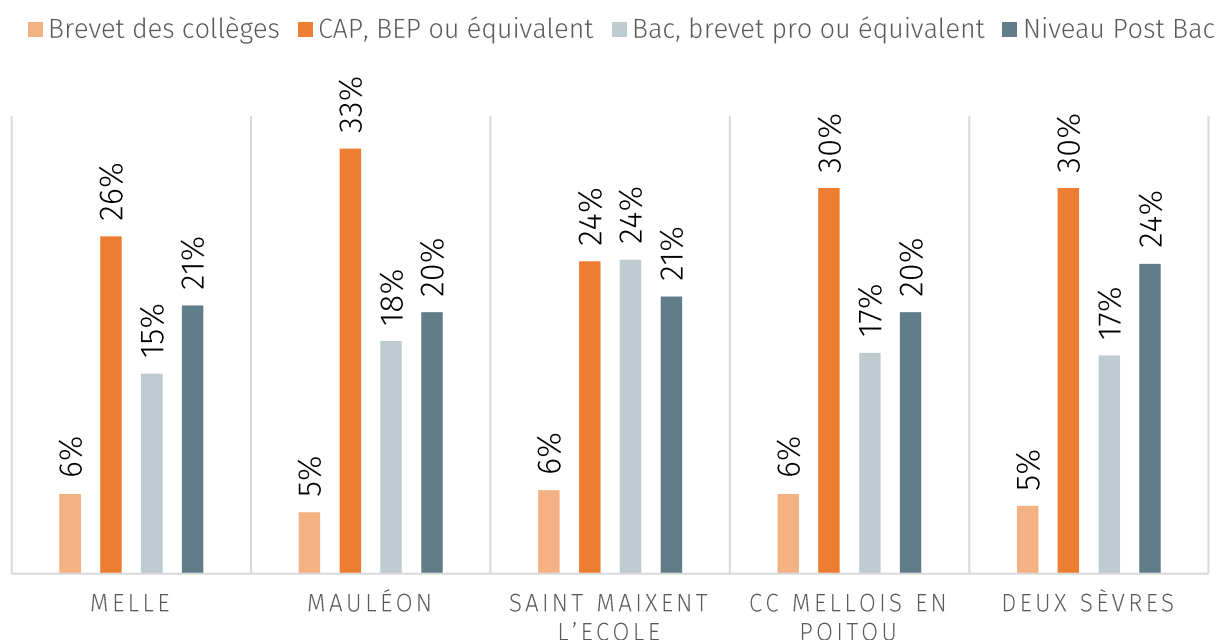

Source : Insee, Recensements de la population (2019). Géographie au 01/01/2022. (www.insee.fr)

Melle dénombrait 49 jeunes non insérés, soit une part de 15% (inférieure à la France Métropolitaine).

Notons que « La situation hors formation et hors emploi se prolonge, ou intervient régulièrement, chez les jeunes rencontrant des difficultés d'insertion sur le marché du travail : ces derniers enchaînent emplois de courte durée et périodes de chômage, ou ne trouvent pas d'emploi, voire se sont résignés à l'inactivité.

Ces difficultés sont particulièrement fréquentes chez ceux qui ont quitté l'appareil de formation sur un échec scolaire, sans diplôme, et pour lesquels un retour vers la formation est souvent délicat.

Ces jeunes sont menacés par la pauvreté et l'isolement relationnel. De plus, pauvreté et isolement se renforcent mutuellement et accentuent encore les difficultés d'accès à la formation et à l'emploi. » (ANCT, 2017).

Carte 25 : Jeunes non insérés (ni en emploi, ni scolarisés)

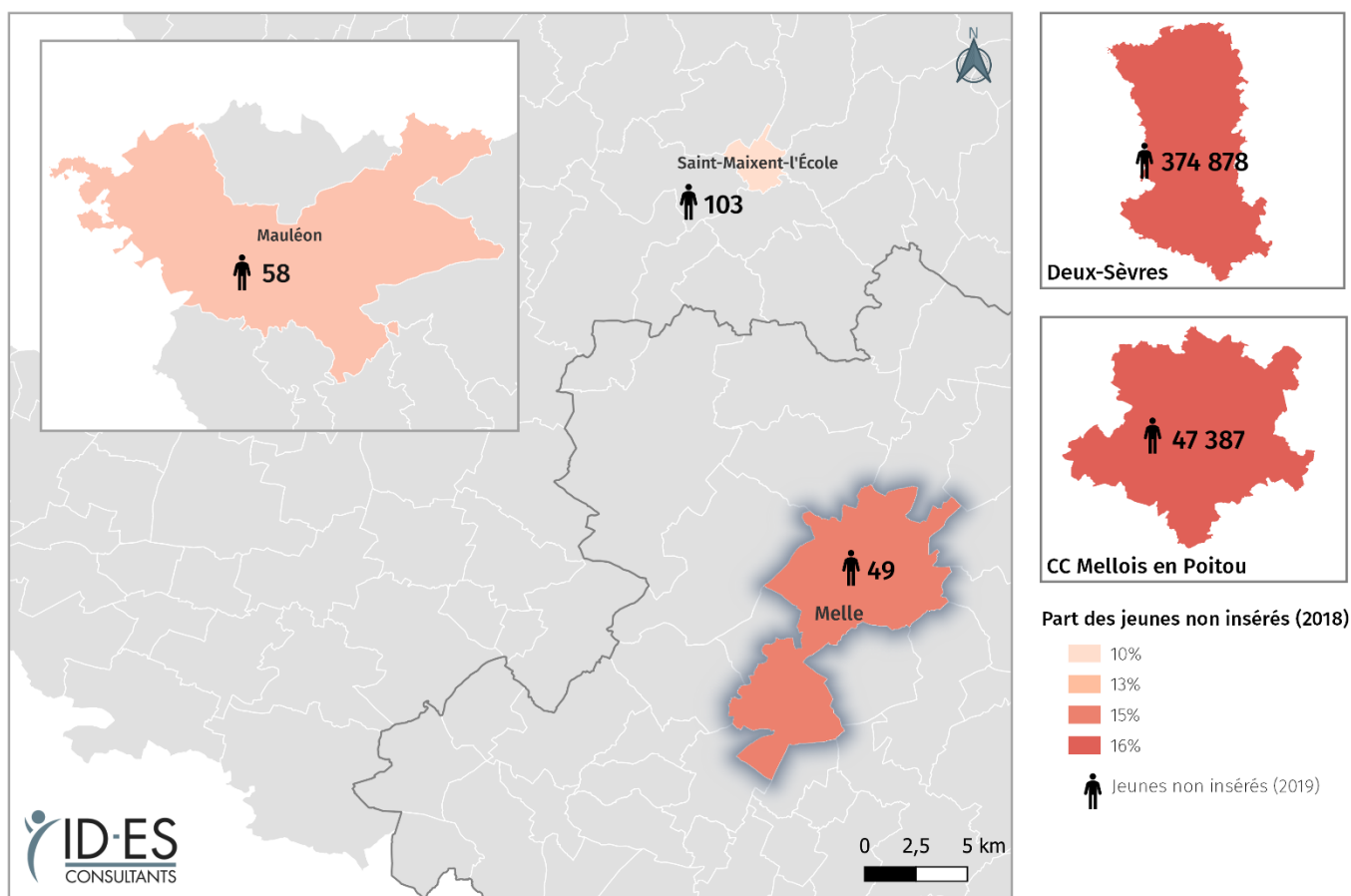

FRANCE

- Jeunes non insérés en 2018: 16,3%
- Jeunes non insérés en 2013: 17,1%

Définitions

- **Jeunes non insérés (ni en emploi, ni scolarisés) :** L'indicateur est le rapport de la population des jeunes non insérés à l'ensemble de la population des 15-24 ans. On désigne sous le terme de jeunes non insérés les personnes de 15 à 24 ans qui ne sont pas inscrits dans un établissement d'enseignement secondaire ou supérieur et n'ont pas d'emploi, fût-il occasionnel.

POINTS A RETENIR

- ▶ Les titulaires d'un CAP, BEP ou équivalent étaient la catégorie la plus représentée, parmi les diplômés Mellois.
- ▶ La part des jeunes non insérés (ni en emploi, ni scolarisés) est inférieure à celle de la France métropolitaine. Au total, ce sont 49 jeunes qui sont concernés.

II.7. Handicap

Le handicap est défini de la manière suivante par la loi n°2005-102 pour l'égalité des droits et des chances, la participation et la citoyenneté des personnes handicapées : « Constitue un handicap, au sens de la présente loi, toute limitation d'activité ou restriction

de participation à la vie en société subie dans son environnement par une personne en raison d'une altération substantielle, durable ou définitive d'une ou plusieurs fonctions physiques, sensorielles, mentales, cognitives ou psychiques, d'un polyhandicap ou d'un trouble de santé invalidant. ».

II.7.1. Les enfants et adolescents en situation de handicap

Le tableau suivant présente l'évolution de l'allocation d'éducation de l'enfant handicapé (AEEH) entre 2017 et 2020.

A Melle, le nombre d'enfants bénéficiaires de l'AEEH a augmenté: +3 enfants en 3 ans.

En matière d'offre de prise en charge pour enfants en situation de handicap, la commune étudiée dénombrait un PMO (Prestations en Milieu Ordinaire), un Service d'Education et de Soins Spécialisés A Domicile (SESSAD) et un Institut Médico-Educatif (IME).

Tableau 22: Evolution des bénéficiaires de l'AEEH entre 2017 et 2020

	2017	2018	2019	2020	
Melle	30	29	29	33	↗
Mauléon	38	36	54	54	↗
Saint-Maixent-l'Ecole	50	44	49	46	↘
CC Mellois en Poitou	275	258	247	268	↘

Source : Cnaf, fichier FILEAS, ALLSTAT (à partir de 2018) et BASE COMMUNALE ALLOCATAIRES (BCA)

Le taux de prévalence a très légèrement baissé (- 0,1 pt de

pourcentage) à Melle, passant de 2,4% à 2,3% entre 2017 et 2019.

Figure 34: Evolution du taux de prévalence de l'AAEH (2017-2019)

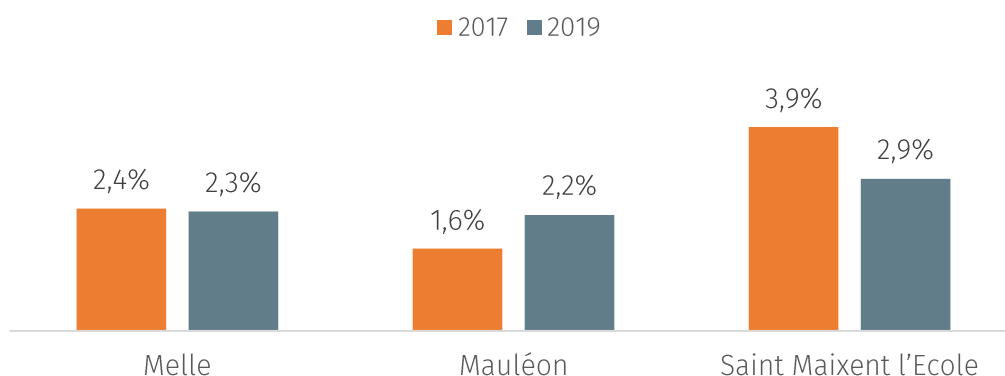

Source : Cnaf, fichier FILEAS, ALLSTAT (à partir de 2018) et BASE COMMUNALE ALLOCATAIRES (BCA) et Insee RP 2017 et 2019

Définitions

- **Allocation d'éducation de l'enfant handicapé (AAEH) :** L'AAEH s'adresse aux familles ayant à leur charge des enfants handicapés. Elle remplace, depuis le 1er janvier 2006, l'allocation d'éducation spéciale (AES) créée en 1975. Pour en bénéficier, l'enfant doit remplir plusieurs conditions :
 - Etre âgé de moins de 20 ans ;
 - Avoir une incapacité permanente d'au moins 80 %. Celle-ci peut aussi être comprise entre 50 % et 79 % si l'enfant fréquente un établissement adapté ou si son état exige le recours à un dispositif adapté ou d'accompagnement dans un établissement scolaire, ou de soins préconisés par la CDAPH.
 - Ne pas résider en internat avec prise en charge intégrale des frais de séjours par l'Assurance maladie, l'État ou l'Aide sociale.

POINTS A RETENIR

- ▶ Le nombre d'enfants bénéficiaires de l'AAEH versable a augmenté à Melle. Le taux de prévalence de l'AAEH, quant à lui est resté stable.
- ▶ La commune dénombre plusieurs structures pour enfants en situation de handicap.

II.7.2. Les adultes en situation de handicap

Si nous analysons l'évolution du nombre de bénéficiaires de l'allocation aux adultes handicapés (AAH) entre 2017 et 2020, il est à constater qu'il a reculé dans l'ensemble des territoires de comparaison, et plus précisément de 12 personnes à Melle.

En matière d'offre de prise en charge pour adultes en situation de handicap, la commune dénombrait 3 établissements d'accueil non médicalisés (EANM/MAS/EAM), un ESAT et un SAVS.

Tableau 23: Evolution de l'AAH entre 2016 et 2019 au 31 décembre

	2017	2018	2019	2020	
Melle	226	229	228	214	↘
Mauléon	94	99	89	88	↘
Saint-Maixent-l'École	210	203	213	209	↘
CC Mellois en Poitou	887	873	887	878	↘

Source : Cnaf, fichier FILEAS, ALLSTAT (à partir de 2018) et BASE COMMUNALE ALLOCATAIRES (BCA)

Le taux de prévalence de l'AAH a légèrement augmenté entre 2017 et

2020 à Melle (+0,1 pts de pourcentage).

Figure 35 Evolution du taux de prévalence de l'AAH (2017-2020)

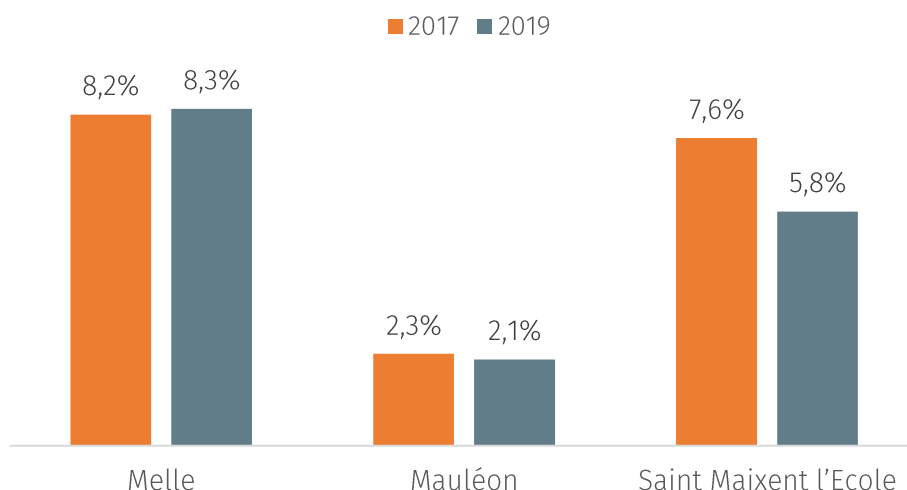

Source : Cnaf, fichier FILEAS, ALLSTAT (à partir de 2018) et BASE COMMUNALE ALLOCATAIRES (BCA) et Insee RP 2017 et 2019

POINTS A RETENIR

- ▶ Le nombre de bénéficiaires de l'AAH a reculé à Melle entre 2017 et 2020, cette tendance est à observer dans les territoires comparés.
- ▶ Le taux de prévalence de l'AAH est resté stable.
- ▶ La commune dénombre 5 structures de prise en charge des adultes en situation de handicap.

II.8. Personnes âgées

Les séniors de 90 ans ou plus étaient au nombre de 199 à Melle, soit une part de 3,2%. Cette proportion était plus importante que les autres communes

de comparaison. Notons une hausse du grand âge de 19% entre 2013 et 2019 dans la commune.

Carte 26: Personnes de 90 ans ou plus

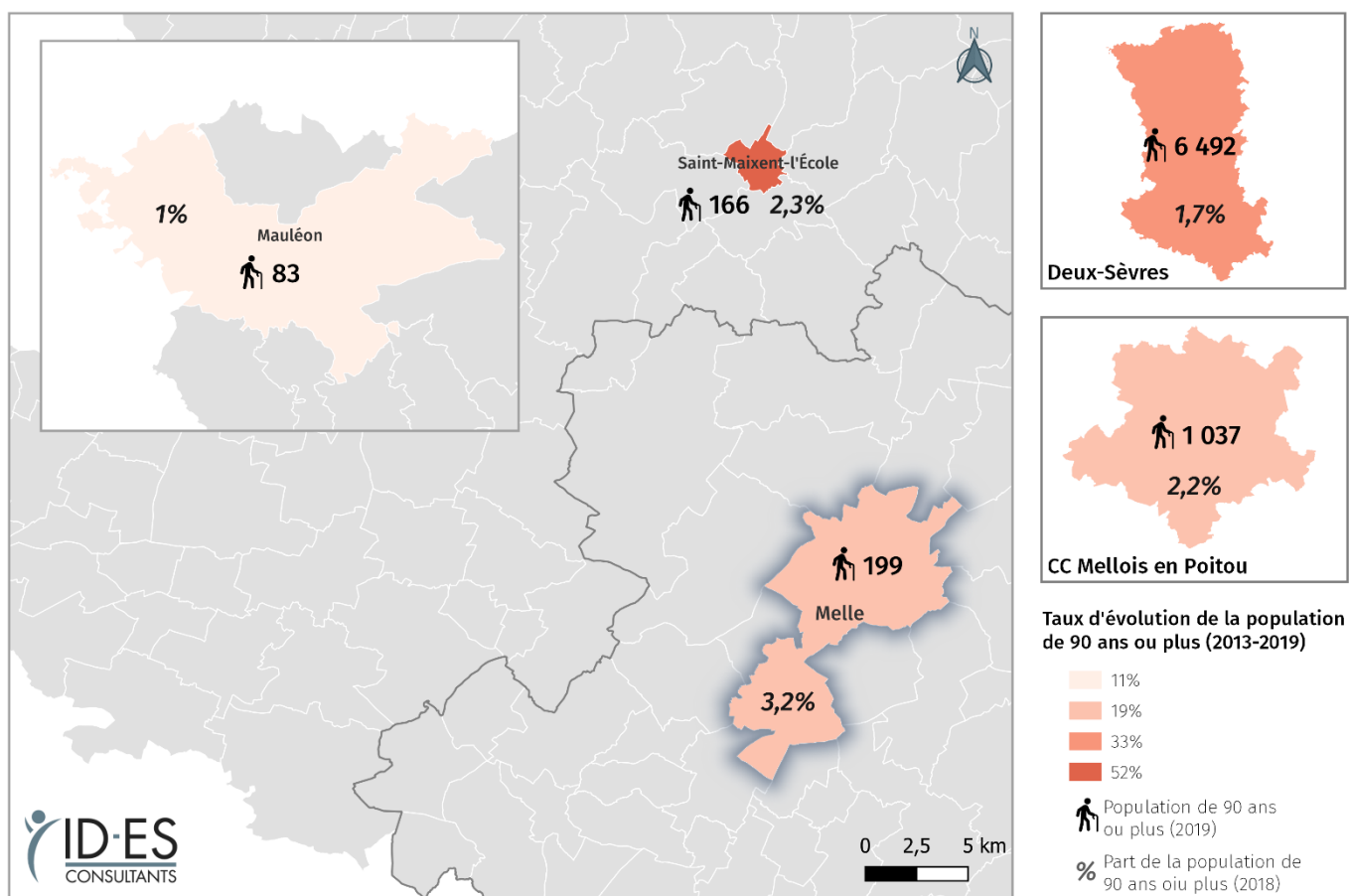

A l'échelle infracommunale, les personnes de 80 ans ou plus étaient plus nombreuses au niveau de l'école

primaire Yvonne Mention-Verdier et du parc Jardins Ouvriers.

 Carte 27 : Population de 80 ans ou plus à l'échelle infracommunale (2017)

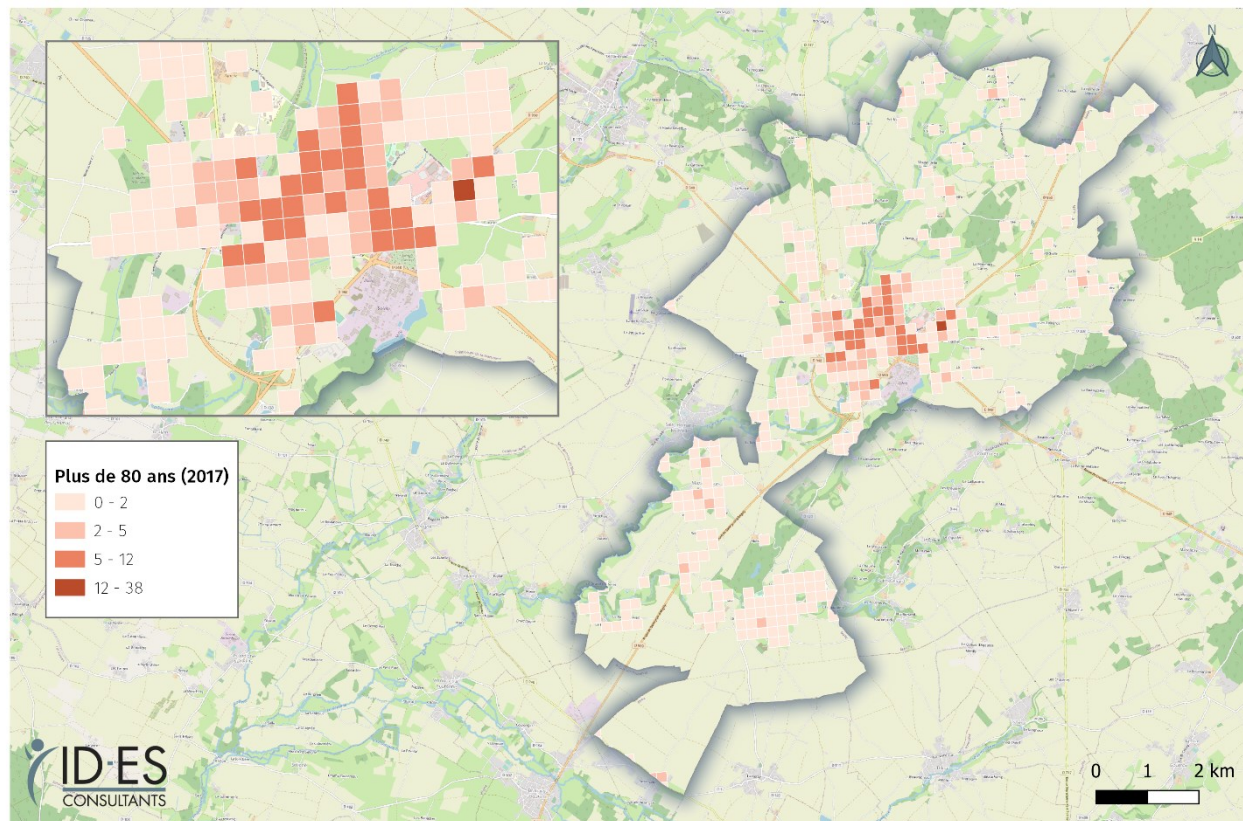

En 2019, l'indice de vieillissement était de 142,3 à Melle. Il est à constater que cet indice est très élevé, il est par ailleurs le plus haut parmi les territoires de comparaison, et il est également plus élevé que l'indice de vieillissement en France.

Plus globalement, « Entre 2010 et 2020, l'indice de vieillissement augmente de 67 à 86 seniors pour 100 jeunes en France. Le vieillissement de la population touche tous les territoires. » (Insee, 2021)

Figure 36: Indice de vieillissement en 2019

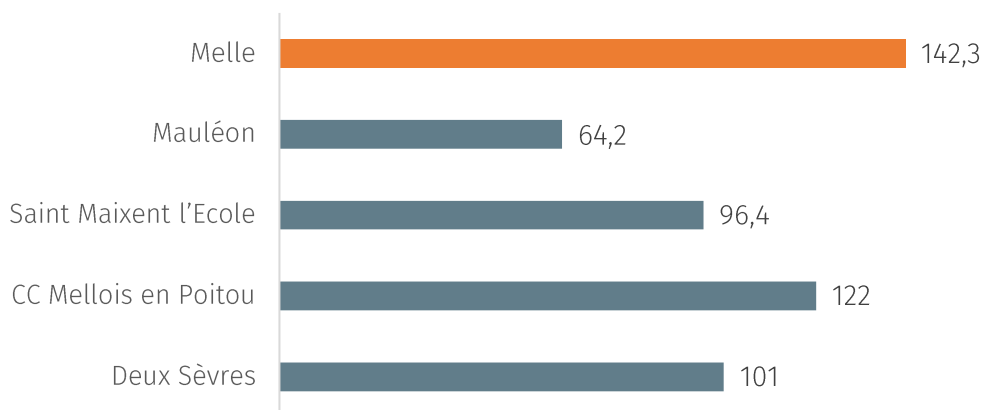

Source : Insee, RP 2019

Définitions

- **Indice de vieillissement:** L'indice de vieillissement est le rapport de la population des 65 ans et plus sur celle des moins de 20 ans. Un indice autour de 100 indique que les 65 ans et plus et les moins de 20 ans sont présents dans à peu près les mêmes proportions sur le territoire. Plus l'indice est faible, plus le rapport est favorable aux jeunes. Plus il est élevé, plus il est favorable aux personnes âgées.

La population de 75 ans ou plus vivant seule a légèrement augmenté à Melle entre 2013 et 2018 (+2%). Au total ils étaient 363 en 2019 (soit une part de 44%).

Dans un rapport de 2017, l'Agence Nationale de la Cohésion des Territoires (ANCT) indiquait que l'isolement des personnes âgées était plus important dans les espaces peu denses.

Dans ses territoires la part des personnes âgées isolées est plus

importante. Elle ajoute que « *La prise en charge des personnes âgées dépendantes par des structures spécialisées en nombre suffisant est donc également nécessaire dans ces territoires.* » (ANCT, 2017)

Carte 28: Population de 75 ans et plus vivant seule

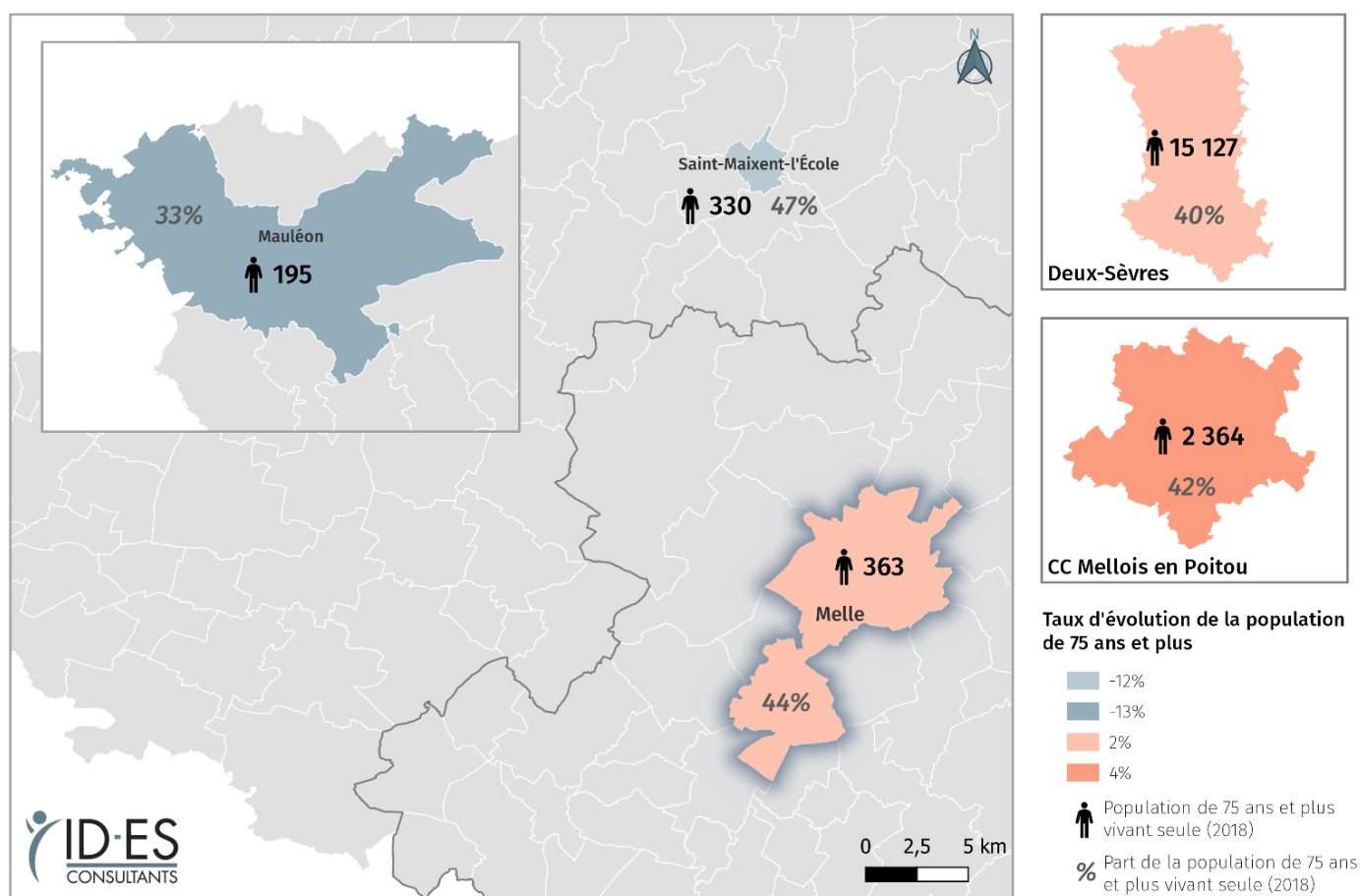

Source : IGN, Admin Express 2022, Insee, RP 2013 et 2018

Entre 2018 et 2021, le nombre de retraités a augmenté dans l'ensemble des communes.

Melle affiche un taux d'évolution de 5,3%.

Tableau 24: Evolution du nombre de retraités (IR) (2018-2021)

	2018	2021	Taux d'évolution 2018-2021	
Melle	1605	1695	5,3%	↗
Mauléon	1800	1915	6%	↗
Saint-Maixent-l'École	1399	1463	4,4%	↗

Source : Interrégimes (régime général, MSA)

Définitions

- **Retraité**: une personne est considérée comme retraitée si elle perçoit une pension de retraite : avantage principal de droit direct acquis en contrepartie de l'activité professionnelle et donc des cotisations versées (et des validations de trimestres acquis) qui y sont liées, mais aussi si elle est bénéficiaire d'un droit non contributif (ce droit ne dépend pas de la cotisation préalable de l'assuré).

POINTS A RETENIR

- ▶ La proportion des séniors de **plus de 90 ans** était supérieure aux territoires de comparaison . Leur effectif a augmenté entre les deux derniers recensements.
- ▶ **L'indice de vieillissement était plus élevé que celui des territoires comparés.** Il est supérieur à 100, ce qui signifie un rapport favorable aux personnes âgées.
- ▶ La part des **personnes âgées de 75 ans et plus vivant seules** a augmenté à Melle. Ainsi la commune se situe dans la moyenne haute.
- ▶ Le nombre de **retraités** a également connu une hausse.

II.8.1. Prévention des risques du vieillissement

En 2021, la part des retraités de 55 ans et plus bénéficiaires du minimum vieillesse et/ou d'un complément

retraite était de 4% à Melle (68 personnes).

Figure 37: Part des bénéficiaires du minimum vieillesse et/ou d'un complément retraite en 2021

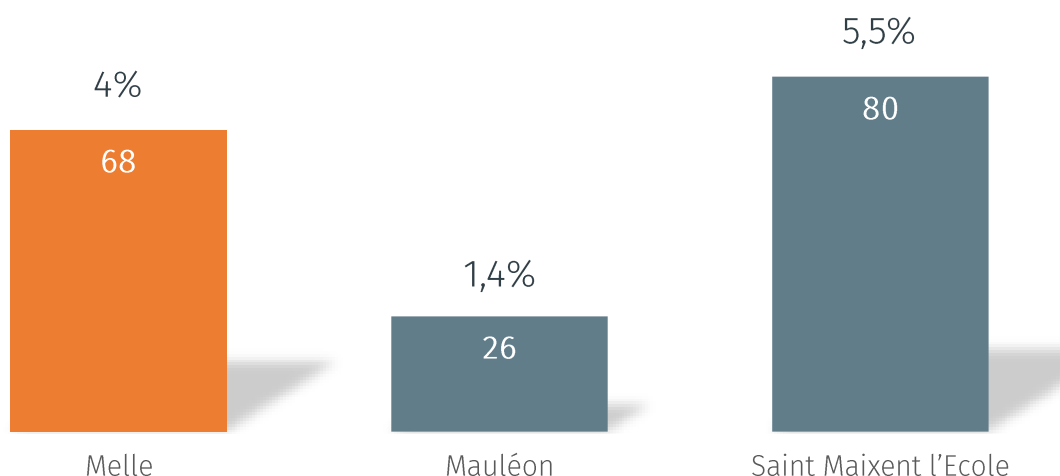

Source : Interrégimes (régime général, MSA), 2021

Définitions

- **Minimum vieillesse:** Depuis le 1er janvier 2006, le minimum vieillesse a été remplacé par l'ASPA (allocation de solidarité aux personnes âgées). Il s'agit d'une prestation mensuelle accordée aux retraités ayant de faibles ressources.

A Melle, 356 retraités de 55 ans ou plus bénéficiaient d'une pension de réversion ou veuf (soit une proportion

de 21%, valeur se situant dans la moyenne haute, derrière Saint-Maixent-l'École).

Figure 38: Bénéficiaires d'une pension de réversion ou veuf en 2021

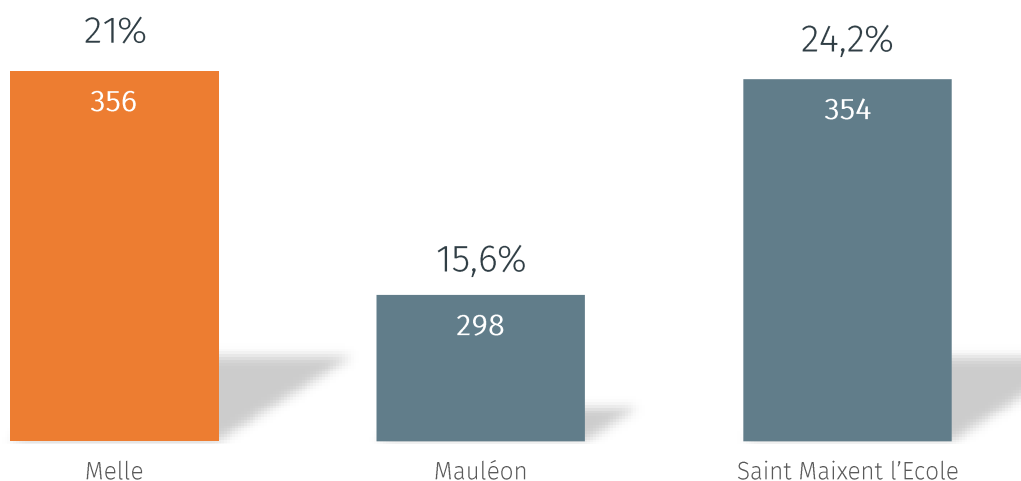

Source : Interrégimes (régime général, MSA), 2021

Définitions

- **Pensions de réversion:** Partie de la retraite dont bénéficiait ou aurait pu bénéficier l'assuré décédé, qui est reversée, si certaines conditions sont remplies, à son conjoint survivant ou à son (ses) ex-conjoint(s).

Ainsi, certains de ces indicateurs, permettent d'établir la fragilité sociale des retraités. La carte ci-après présente à la fois le nombre de retraités à risque de fragilité de l'interrégime, et le score moyen de la fragilité sociale de ces retraités.

Le score moyen est calculé en faisant la moyenne des scores individuels des

individus pondérés par les effectifs associés. Plus le score moyen d'un territoire est élevé, plus sa fragilité est importante.

En 2021, l'indice de fragilité à Melle était de 3,68.

Au total, ce sont 356 retraités qui sont considérés comme fragiles.

Carte 29: Fragilité sociale des retraités (2021)

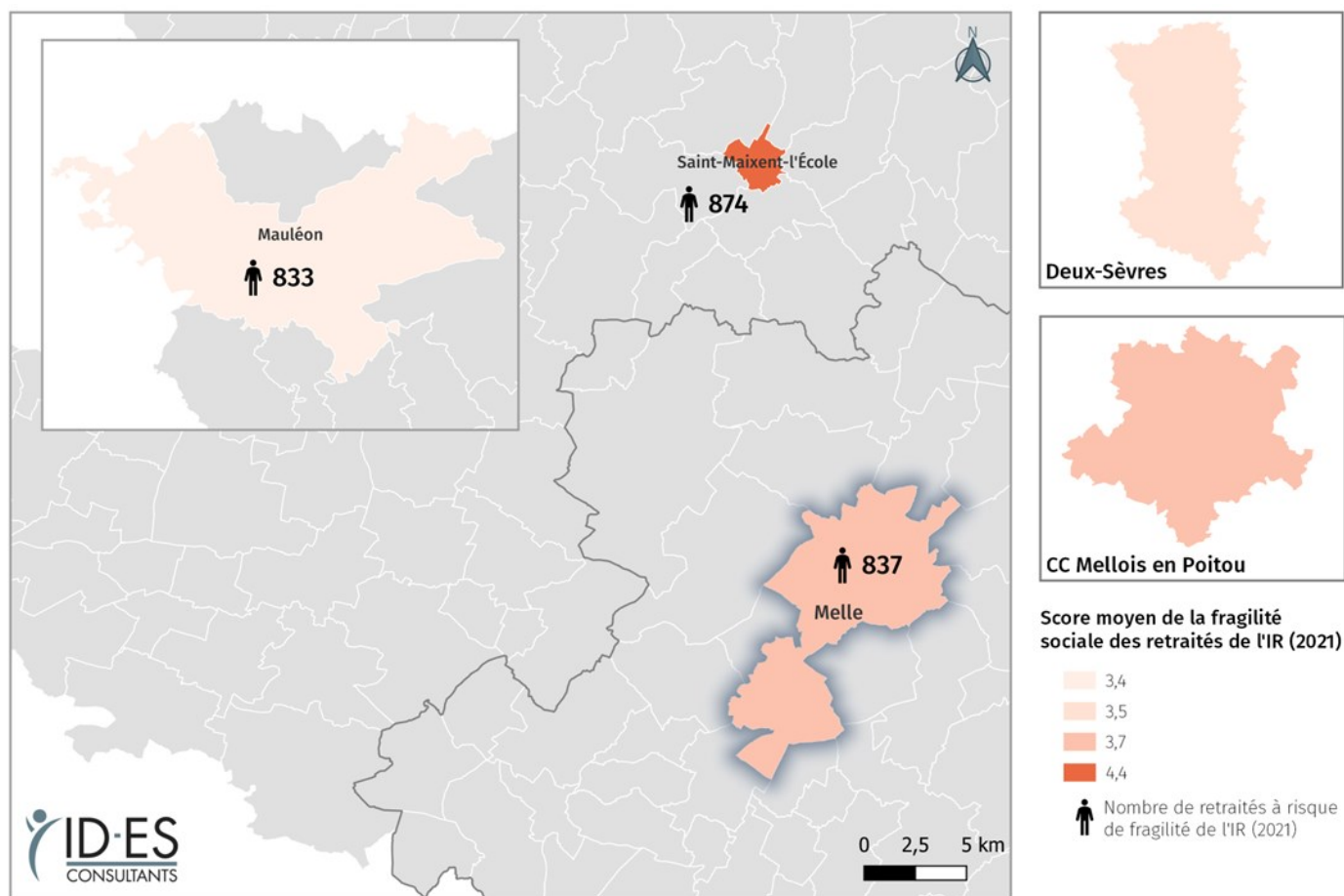

Source : IGN, Admin Express 2022, Interrégimes (régime général, MSA), 2021

Définitions

- **Fragilité sociale:** Sur le champ de la prévention des risques du vieillissement, un diagnostic territorial de la fragilité sociale a été défini à partir du score moyen de fragilité en vue d'aider au pilotage des missions de la Carsat ou de la CGSS, et plus largement de l'Inter régime.
- Ce score moyen est calculé en faisant la moyenne des scores individuels des individus pondérés par les effectifs associés.
- Pour calculer ce score individuel, 3 facteurs de fragilité sociale ont été retenus : l'âge du retraité, le fait qu'il bénéficie ou non d'une pension de réversion (facteur d'isolement social), le fait qu'il soit exonéré ou non de la CSG (facteur économique). À chacun de ces 3 facteurs, est associé un poids en fonction de la valeur de ce facteur.
- La somme de ces 3 poids est égale au score individuel de fragilité du retraité. Selon les actions à mener, ce score moyen est disponible en sous-population sur trois tranches d'âge différentes des retraités :
 - Sous-population des 55 à 79 ans pour les actions collectives de prévention des risques du vieillissement,
 - Sous-population des 80 ans et plus pour l'accompagnement individualisé,
 - Sous-population des retraités de 55 ans et plus pour l'ensemble des actions.
- Plus le score moyen d'un territoire est élevé, plus sa fragilité est importante.
- **Scoring de la fragilité en santé des seniors:** La fragilité en santé pour un individu est déterminé en combinant son âge avec le non recours aux soins sur les 12 derniers mois. L'identification des territoires à fort risque de fragilité permettra de favoriser l'accès aux soins et à la prévention.

POINTS A RETENIR

- ▶ La commune de Melle présente des valeurs dans la moyenne haute pour l'ensemble des indicateurs relatifs à la **prévention des risques du vieillissement**.
- ▶ Au total, ce sont **837 retraités qui étaient à risque de fragilité**, soit une valeur proche des communes de comparaisons.

II.8.2. L'hébergement et la santé des personnes âgées

La ville de Melle dénombre 3 EHPAD : l'EHPAD la Chagnée, l'EHPAD Les Jardins de la Béronne, et la Résidence Les Charmilles. Tandis que Mauléon et

Saint-Maixent-l'Ecole n'en dénombre qu'un. Melle dispose également d'une résidence autonomie.

Tableau 25: Equipements pour personnes âgées en 2021

	EHPA-EHPAD	Résidences Autonomie
Melle	3	1
Mauléon	1	2
Saint-Maixent-l'Ecole	1	1
CC Mellois en Poitou	12	4
Deux Sèvres	72	15

Source : DRESS, FINESS

Définitions

- **Résidence autonomie (RA)**: les résidences autonomie sont des ensembles de logements pour les personnes âgées associés à des services collectifs, souvent construites à proximité des commerces, des transports et des services.
- **Etablissements d'hébergement pour personnes âgées dépendantes (EHPAD)** : maisons de retraite médicalisées qui proposent un accueil en chambre. Les EHPAD s'adressent à des personnes âgées de plus de 60 ans qui ont besoin d'aide et de soins au quotidien.

La part des Mellois de 75 ans et plus vivant dans un établissement pour personnes âgées a légèrement augmenté entre 2013 et 2018 (+0,6 pts),

ce qui correspond à une évolution similaire à celle de la Communauté de Communes Mellois en Poitou.

Figure 39: Population de 75 ans et plus vivant dans un établissement pour personnes âgées parmi l'ensemble des habitants de plus de 75 ans* (2013-2018)

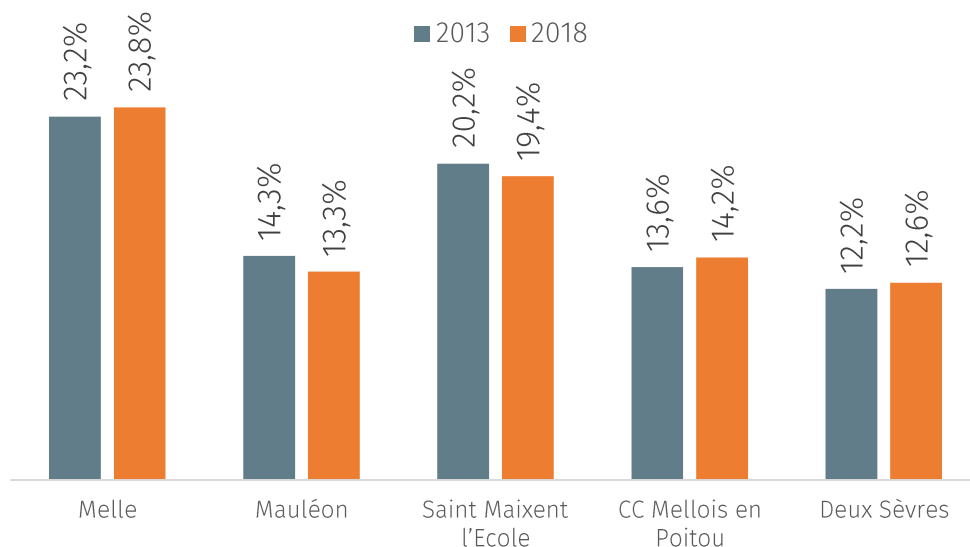

Source : Insee RP 2013 et 2018

* service ou établissement de moyen ou long séjour, une maison de retraite, un foyer ou une résidence sociale.

La part des séniors de 55 ans ou plus retraités de l'interrégime en ALD s'élevait à 44%.

Au total, 1 072 Mellois étaient concernés.

Figure 40: Part des 55 ans et plus en ALD en 2021

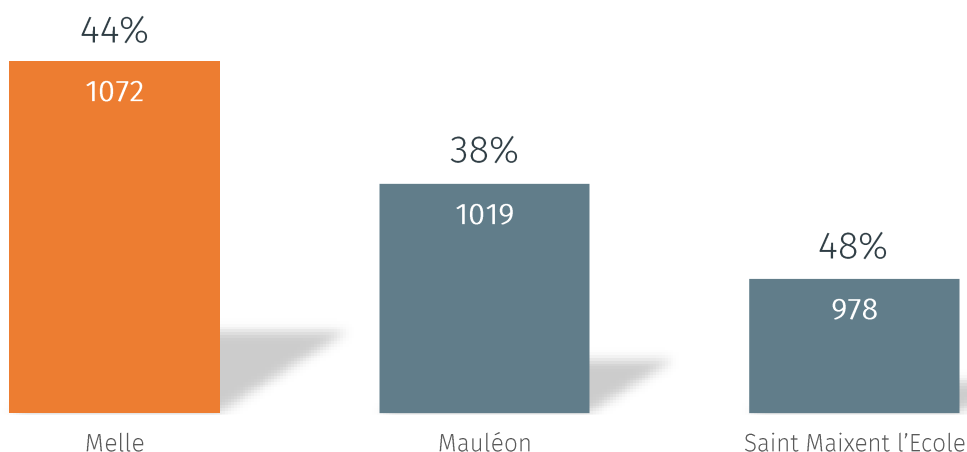

Source : Interrégimes (régime général, MSA), 2021

NB : Le département des Deux-Sèvres et la CC Mellois en Poitou sont soumis au secret statistique

Définitions

- **Affection Longue Durée (ALD):** Une ALD est une maladie chronique à caractère grave, qui peut être exonérante, c'est-à-dire prise en charge à 100 % par l'Assurance maladie. En effet, les soins relatifs au traitement de l'ALD sont généralement très coûteux.

En 2021, 13 Mellois âgés de 55 ans ou plus n'avaient pas de médecins traitant (0,5%).

De plus, 60 séniors n'avaient pas recours aux soins au cours des 12 derniers mois (2,5%).

Tableau 26: Séniors sans médecins traitants

	Nombre de séniors sans médecin traitant	%	Nombre de séniors sans recours aux soins	%
Melle	13	0,5%	60	2,5%
Saint-Maixent-l'École	19	0,7%	50	1,8%
Mauléon	19	0,9%	69	3,3%

Source : Interrégime (MSA, CNAM), 2021

NB : Le département des Deux-Sèvres et la CC Mellois en Poitou sont soumis au secret statistique

La fragilité en santé pour un individu est déterminée en combinant son âge avec le non-recours aux soins sur les 12 derniers mois. L'identification des territoires à fort risque de fragilité

permettra ainsi de favoriser l'accès aux soins et la prévention.

Ainsi, la fragilité en santé des séniors de 55 ans ou plus (0,96), était dans la moyenne haute.

Figure 41 : Scoring de la fragilité en santé chez les séniors de 55 ans et plus (2021)

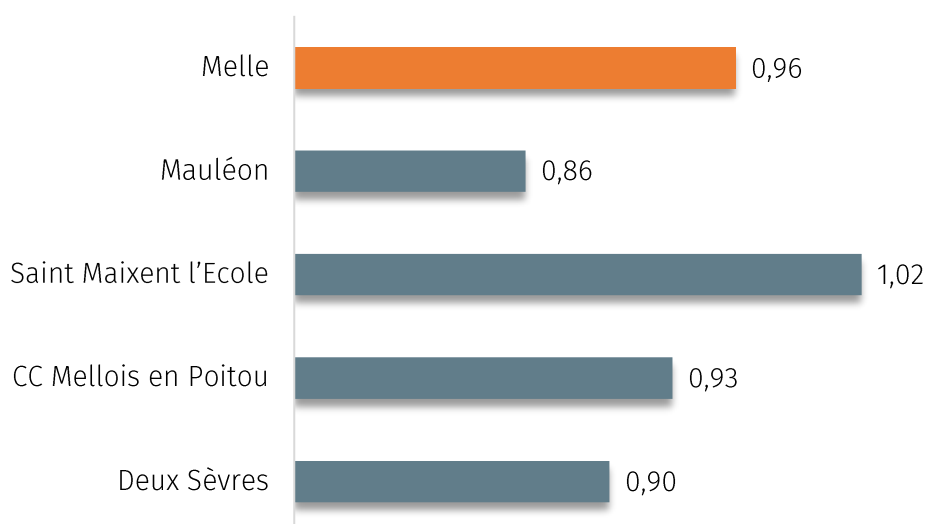

Source : Cnam, MSA (2021)

POINTS A RETENIR

- ▶ La commune de Melle dénombre 3 EHPAD et 1 RA. On note une légère hausse du nombre de personnes âgées vivant en établissement ces cinq dernières années. Par ailleurs, ces proportions étaient nettement supérieures aux territoires comparés.
- ▶ La commune de Melle présentait la valeur la plus élevée de bénéficiaires de l'ALD, soit 2 retraités de l'interrégime sur 5.
- ▶ La fragilité en santé des séniors se situait dans la moyenne haute des territoires comparés.

II.9. Santé

II.9.1. Equipements et services de santé

La commune de Melle est dotée d'un établissement sanitaire : le Groupe hospitalier et médico-social du Haut Val de Sèvre et du Mellois.

En 2021, en matière de professionnels de santé, la commune dénombrait :

- ▶ 7 médecins généralistes, soit une densité de 1,1‰. Celle-ci était la

valeur la plus haute derrière Saint-Maixent-l'École.

- ▶ 10 infirmiers, soit une densité de 1,6‰. De la même, cette valeur est également la plus haute derrière Saint-Maixent-l'École.
- ▶ 3 chirurgiens-dentistes, soit 0,5‰. Cette valeur se situait dans la moyenne haute, étant similaire à celle de la France.

Tableau 27: Professionnels de santé libéraux au 31/12/2021 et leur densité pour 1 000 habitants

	Médecins généralistes	Densité	Infirmiers	Densité	Chirurgiens-dentistes	Densité
Melle	7	1,1‰	10	1,6‰	3	0,5‰
Mauléon	3	0,3‰	8	0,9‰	4	0,5‰
Saint-Maixent-l'École	9	1,2‰	24	3,3‰	4	0,6‰
CC Mellois en Poitou	42	0,9‰	68	1,4‰	16	0,3‰
Deux Sèvres	278	0,7‰	427	1,1‰	132	0,4‰
France	57 581	0,9‰	102 313	1,5‰	35 823	0,5‰

Source : FNPS, 2021

Il est à noter que sur les 5 dernières années, le nombre de médecins généralistes est resté identique à

Melle, en effet aucun omnipraticien ne s'est installé sur la commune.

Tableau 28: Evolution du nombre d'omnipraticiens libéraux sur 5 ans – 2021*

	Evolution du nombre d'omnipraticiens
Melle	0
Mauléon	0
Saint-Maixent-l'Ecole	-1
CC Mellois en Poitou	-2
Deux Sèvres	-7
France	-2 404

*Différence entre le nombre de généralistes libéraux (médecins généralistes (y compris à mode d'exercice particulier)) de l'année AAAA et celui de l'année AAAA-5

Source : FNPS, 2021

En 2018, les Mellois avaient en moyenne accès à 4,2 consultations ou visites médicales, soit une valeur

supérieure à tous les territoires de comparaison, ainsi qu'à celle de la France Métropolitaine.

Figure 42: Accessibilité potentielle localisée aux médecins généralistes libéraux de moins de 65 ans (2019)

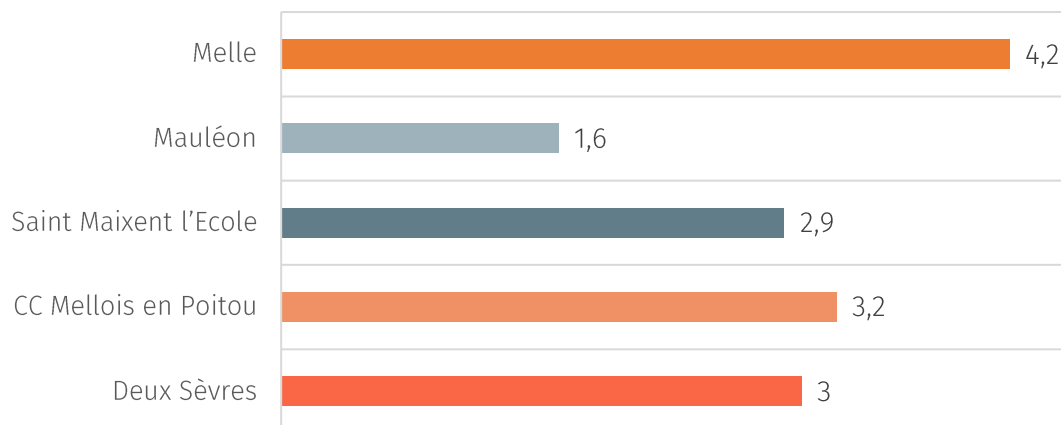

Source: SNIIR-AM, EGB, CNAM-TS; distancier METRIC, Insee; traitements DREES

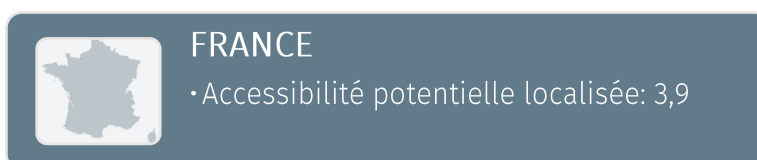

Définitions

- **L'Accessibilité Potentielle Localisée** : L'APL est un indicateur local, disponible au niveau de chaque commune, qui tient compte de l'offre et de la demande issue des communes environnantes. L'APL aux médecins généralistes de moins de 65 ans : Indicateur = Nombre de consultations/visites accessibles par habitant standardisé. Seuls les médecins de moins de 65 ans sont pris en compte ce qui permet par différence d'anticiper les cessations d'activité et donc les zones qui sont susceptibles de devenir fragiles à court terme.

En 2021, le temps d'accès à la structure sanitaire ou médico-sociale était nul (0min) à Melle en raison de la localisation d'une structure au sein de la commune.

Il est à noter qu'à l'échelle nationale « La quasi-totalité de la population vit à moins de quinze minutes d'un généraliste, mais près d'un quart à plus de quinze minutes d'un

ophtalmologue. » (Centre d'observation de la société, 04/2020).

Carte 30 : Temps et distance d'accès en voiture et distance à la structure sanitaire ou médico-sociale la plus proche en 2021

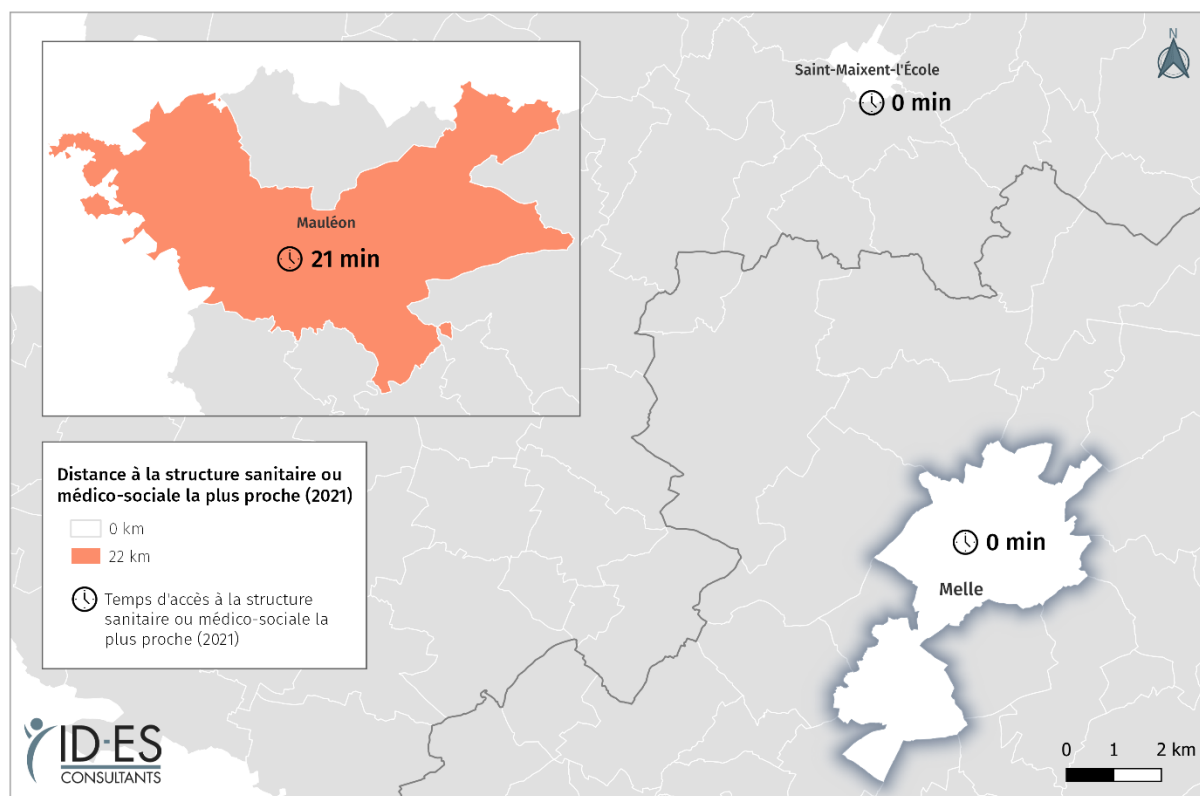

Source : IGN, Admin Express, 2022, FINSS-SAE-ARS-INSEE-INSEE-Distancier METRIC/Calculs ARS, 2021

POINTS A RETENIR

- ▶ Globalement, la commune de Melle présente une **densité de professionnels de santé supérieure à aux moyennes départementales et nationales.**
- ▶ Ces cinq dernières années, aucun omnipraticien ne s'est installé sur la commune.
- ▶ Par ailleurs, la moyenne d'accès aux consultations médicales des Mellois était plus élevée qu'ailleurs
- ▶ La commune d'étude dispose de **structures sanitaires**, par conséquent les habitants le temps et la distance pour y accéder sont nuls.

II.9.2. Recours aux soins

Tout d'abord, il est important de rappeler que « Le recours aux soins dépend d'un ensemble de facteurs économiques, sociaux et culturels liés entre eux.

L'accès au médecin généraliste est largement assuré, sauf à de rares exceptions. L'enjeu porte sur les soins spécialisés et coûteux, la prévention, ainsi que sur le délai d'accès aux soins.

La question se pose en particulier pour les soins dentaires et l'optique, qui représentent à eux seuls les trois quarts de renoncements pour raison

financière. De façon plus large, le recours aux soins – et notamment la prévention – dépend aussi de l'éducation à la santé et de l'information sur les risques et l'offre de soins au sein des catégories de populations qui en sont le plus éloignées. » (Centre d'observation de la société, 04/2020).

Ainsi, en 2021 6,8% des Mellois de 16 ans ou plus n'avaient pas eu recours à des soins au cours des 24 derniers mois.

Figure 43: Part des bénéficiaires du régime général sans recours aux soins au cours des 24 derniers mois en 2021

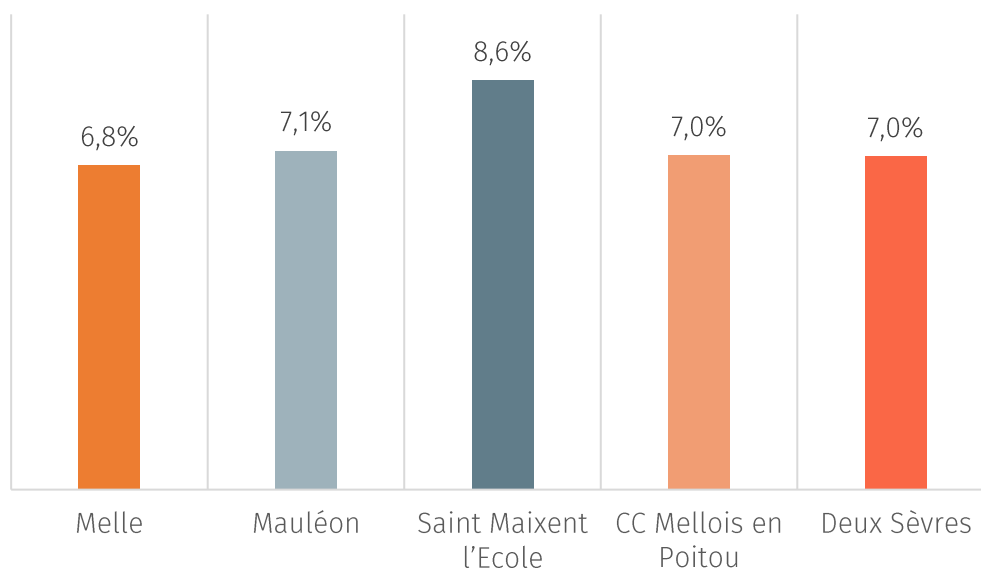

Source : CNAM SIAM ERASME, 2021

A présent, si nous nous penchons plus précisément sur les consultations auprès de professionnels de santé, nous pouvons observer que 16,6% des bénéficiaires du régime général n'ont pas eu de consultation chez un médecin généraliste au cours des 24 derniers mois.

Cette valeur se situe dans la moyenne basse, signifiant que les Mellois étaient parmi les plus nombreux à avoir recours à un omnipraticien.

Figure 44: Part des bénéficiaires du régime général n'ayant pas eu d'acte de généraliste sur les 24 derniers mois en 2021

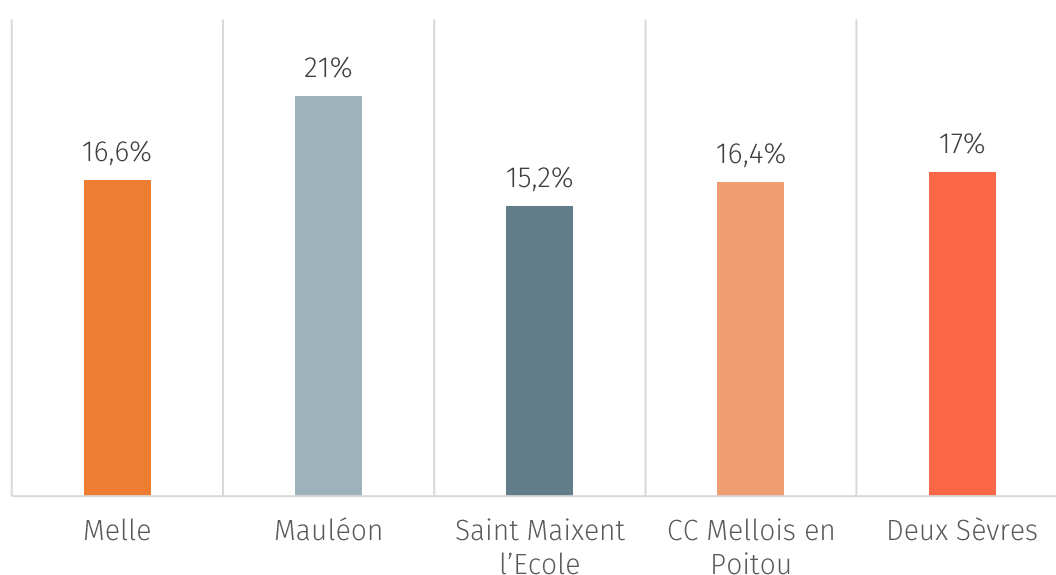

Source : CNAM SIAM ERASME, 2021

Concernant les actes réalisés par un dentiste, notons que les proportions sont nettement plus élevées comparativement aux autres professionnels de santé.

Melle affichait une des parts les plus élevées (56,6%).

Figure 45: Part des bénéficiaires du régime général n'ayant pas eu d'acte réalisé par un dentiste sur les 24 derniers mois en 2021

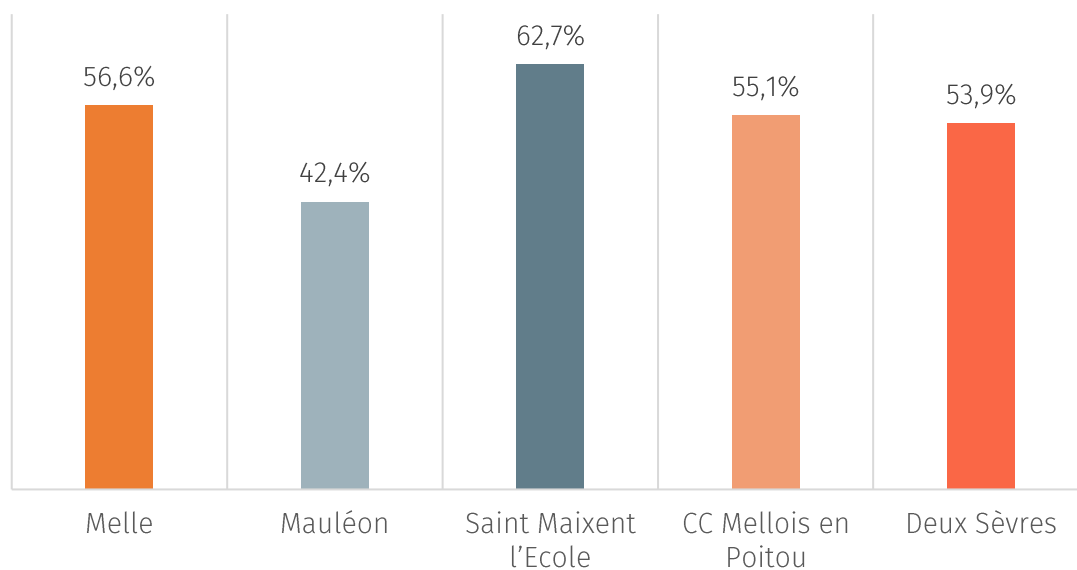

Source : CNAM SIAM ERASME, 2021

En 2021, la part des Mellois du RG sans médecin traitant déclaré était de 1,6%.

Notons que cette proportion était la plus faible.

Figure 46: Part des bénéficiaires du régime général sans médecin traitant déclaré en 2021

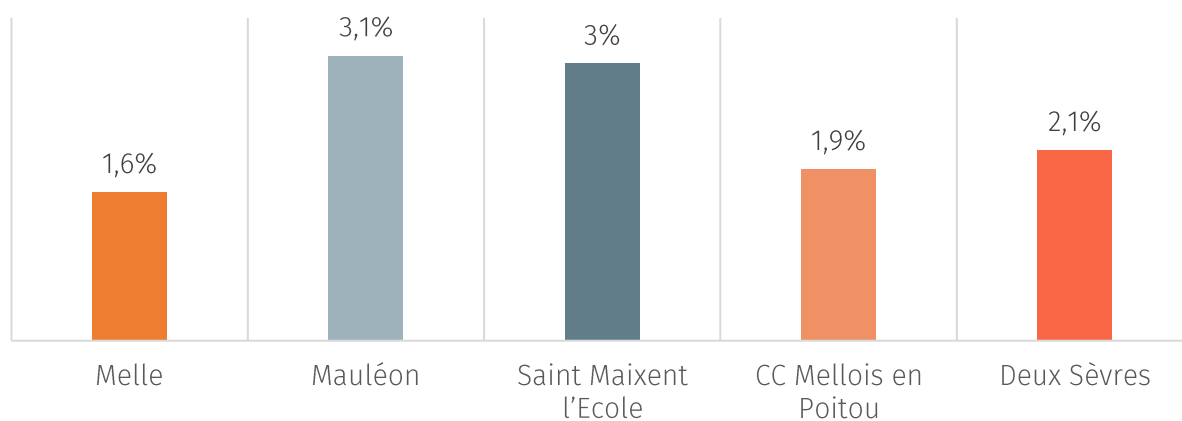

Source : CNAM SIAM ERASME, 2021

En 2021, la part des bénéficiaires d'une Affection de Longue Durée (ALD) était

de 23,2% soit la valeur la plus importante.

Figure 47: Bénéficiaires d'une ALD (RG) en 2021

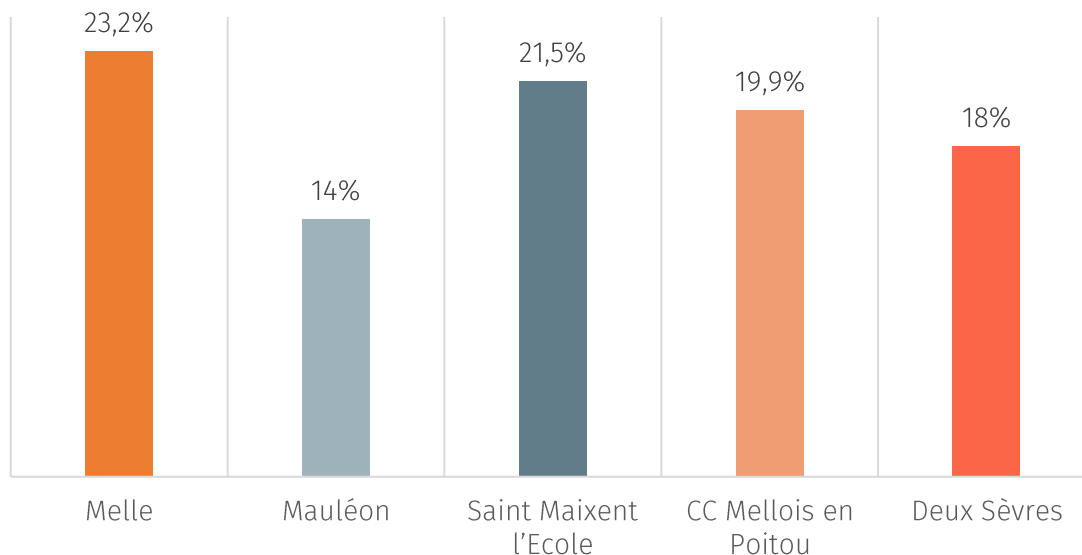

Source : Cnam SIAM ERASME, 2021

Définitions

- **Affection de Longue Durée (ALD) :** Le dispositif des affections de longue durée (ALD) a été mis en place dès la création de la sécurité sociale afin de permettre la prise en charge des patients ayant une maladie chronique comportant un traitement prolongé et une thérapeutique particulièrement coûteuse.
- Une liste établie par décret fixe trente affections (ALD30) ouvrant droit à une exonération du ticket modérateur (tumeurs malignes, diabète, maladies psychiatriques de longue durée, maladie coronaire, etc.). Son obtention est subordonnée à une demande à la caisse d'affiliation de l'assuré et à l'accord du service médical.
- En pratique, la quasi totalité des affections ayant un caractère habituel de gravité (cancers, maladies cardiovasculaires, infection par le VIH, diabète, troubles graves de la santé mentale...) est couverte par le champ des ALD.

POINTS A RETENIR

- ▶ La part des bénéficiaires du RG sans recours aux soins était plus faible qu'ailleurs, ce qui signifie que les Mellois avaient plus souvent recours à des consultations médicales. A l'inverse, la part des bénéficiaires sans recours à des soins dentistes se situait dans la moyenne haute.
- ▶ Notons que la part des Mellois sans médecins traitant déclaré était plus faible qu'ailleurs.
- ▶ Melle possède la part la plus importante de bénéficiaires d'une ALD.

Annexes

Lexique des abréviations

AAH : Allocation adulte handicapé

ABS : Analyse des besoins sociaux

AEEH : Allocation d'éducation de l'enfant handicapé

ALD : Affection longue durée

CAF : Caisse des Allocations Familiales

CSP : Catégorie socio-professionnelle

CSS : Complémentaire Santé Solidaire

EANM : Etablissements d'Accueil Non Médicalisé

EEAP : Etablissement pour Enfants ou Adolescents Polyhandicapés

EHPAD : Etablissement d'Hébergement pour Personnes Agées Dépendantes

EPCI : Etablissement Public de Coopération Intercommunale

ESAT : Etablissement et Service d'Aide par le Travail

IME : Institut Médico-Educatif

IR : Interrégime

ITEP : Institut Thérapeutique Educatif et Pédagogique

MAS : Maisons d'Accueil Spécialisées

PCS : Professions et catégories socioprofessionnelles

PMO : Prestations en Milieu Ordinaire

RA : Résidence Autonomie

RG : Régime général

RSA : Revenu de solidarité Active

SAMSAH : Services d'Accompagnement Médico-Sociaux pour Adultes Handicapés

SAVS : Services d'accompagnement à la vie sociale

SESSAD : Services d'Education Spéciale et de Soins à Domicile

SSIAD : Services de soins infirmiers à domicile

Table des illustrations

Figure 1: Evolution de la population de 1968 à 2019	11
Figure 2: Evolution de la population entre 1968 et 2019 dans la Communauté de Communes de Mellois en Poitou.....	12
Figure 3: Evolution de la population entre 1968 et 2019 dans les Deux-Sèvres.....	12
Figure 4: Population Melloise aux horizons 2030 et 2040.....	13
Figure 5: Evolution du nombre de naissances et de décès domiciliés entre 2017 et 2021	17
Figure 6: Evolution de la part de la population par tranches d'âge à Melle (2008-2019)	19
Figure 7: Population Melloise par tranches d'âge aux horizons 2030 et 2040.....	20
Figure 8: Projection de la population Melloise par tranches d'âge quinquennal (scénario central) aux horizons 2030 et 2040.....	21
Figure 9: Population selon l'âge dans les territoires de comparaison (2019).....	22
Figure 10: Répartition de la population par sexe en 2019	26
Figure 11: Répartition de la population par âge selon le sexe (2019)	27
Figure 12: Familles selon le nombre d'enfants âgés de moins de 25 ans (2013-2019)	35
Figure 13: Répartition des logements selon leur type en 2019.....	40
Figure 14: Statut d'occupation des résidences principales en 2019	41
Figure 15: Part de la population selon le lieu de résidence un an avant le recensement de 2019	44
Figure 16: Provenance des nouveaux arrivants dans la commune de Melle (2019).....	45
Figure 17: Age des nouveaux arrivants dans la commune de Melle (2019).....	45
Figure 18: Répartition de la population selon l'ancienneté d'emménagement dans la résidence principale en 2019.....	46
Figure 19: Mobilités professionnelles des actifs de 15 ans ou plus en 2019.....	47
Figure 20: Répartition des moyens de transport utilisés pour se rendre au travail en 2019.....	48
Figure 21: Equipement automobile des ménages en 2019.....	49
Figure 22: Taux de chômage selon l'âge en 2019.....	55
Figure 23: Evolution du nombre de demandeurs d'emploi inscrits en moyenne sur le trimestre à Pôle emploi par catégories A, B, C.....	55
Figure 24: Salaire net horaire moyen (en €) selon la PCS* en 2020.....	57
Figure 25: Salaire net horaire moyen selon l'âge (2020)	58
Figure 26: Salaire net horaire moyen (en €) selon le sexe en 2020	58
Figure 27: Taux de pauvreté des ménages (2013-2019).....	66
Figure 28 : Evolution du nombre d'allocataires Mellois entre 2016 et 2020	69
Figure 29: Répartition des foyers allocataires selon le type de famille en 2020.....	70
Figure 31: Bénéficiaires d'une aide au logement en 2020 et part dans les ménages en 2019.....	75
Figure 32: Nombre de places par type de modes d'accueil en 2018.....	78

Figure 33: Mobilités scolaires en 2019	82
Figure 36: Diplôme le plus élevé de la population non scolarisée de 15 ans ou plus (2019).....	84
Figure 37: Evolution du taux de prévalence de l'AEEH (2017-2019).....	88
Figure 38 Evolution du taux de prévalence de l'AAH (2017-2020).....	90
Figure 39: Indice de vieillissement en 2019	94
Figure 41: Part des bénéficiaires du minimum vieillesse et/ou d'un complément retraite en 2021.....	97
Figure 42: Bénéficiaires d'une pension de réversion ou veuf en 2021.....	98
Figure 43: Population de 75 ans et plus vivant dans un établissement pour personnes âgées parmi l'ensemble des habitants de plus de 75 ans* (2013-2018).....	102
Figure 44: Part des 55 ans et plus en ALD en 2021	102
Figure 45 : Scoring de la fragilité en santé chez les séniors de 55 ans et plus (2021)	104
Figure 46: Accessibilité potentielle localisée aux médecins généralistes libéraux en 2018.....	107
Figure 47: Part des bénéficiaires du régime général sans recours aux soins au cours des 24 derniers mois en 2021.....	110
Figure 48: Part des bénéficiaires du régime général n'ayant pas eu d'acte de généraliste sur les 24 derniers mois en 2021	111
Figure 49: Part des bénéficiaires du régime général n'ayant pas eu d'acte réalisé par un dentiste sur les 24 derniers mois en 2021.....	112
Figure 50: Part des bénéficiaires du régime général sans médecin traitant déclaré en 2021.....	112
Figure 51: Bénéficiaires d'une ALD (RG) en 2021.....	113
Carte 1: Localisation de la commune de Melle	4
Carte 2 : Découpage carroyé de Melle.....	5
Carte 3: Population à l'échelle carroyée (2017).....	14
Carte 4: Taux d'évolution de la population entre 2008 et 2019	15
Carte 5: Population de moins de 20 ans	23
Carte 6: Population de 65 ans ou plus.....	24
Carte 7: Population de moins de 18 ans à l'échelle carroyée (2017).....	25
Carte 8: Population de 65 ans ou plus à l'échelle carroyée (2017).....	25
Carte 9: Taille des ménages (2019).....	28
Carte 10: Familles monoparentales.....	30
Carte 11: Familles monoparentales à l'échelle carroyée (2017).....	31
Carte 12: Ménages d'une personne.....	32
Carte 13: Ménages d'une personne à l'échelle carroyée (2017).....	33
Carte 14 : Evolution du nombre de logements (2008-2019).....	36
Carte 15: Résidences secondaires et logements occasionnels (2008-2019).....	37

Carte 16: Logements vacants (2008-2019).....	38
Carte 17: Logement social à l'échelle carroyée (2017).....	43
Carte 18: Evolution de la médiane de revenu disponible entre 2013 et 2019.....	61
Carte 19: Evolution du 1er décile entre 2013 et 2019	63
Carte 20: Ménages pauvres à l'échelle carroyée (2017).....	67
Carte 21: Foyers allocataires de la CAF (2020) et part dans les ménages (2019).....	68
Carte 22: Bénéficiaires du RSA	71
Carte 23: Foyers allocataires à bas revenus	73
Carte 24: Taux de couverture global (2018).....	79
Carte 25 : Jeunes non insérés (ni en emploi, ni scolarisés).....	85
Carte 26: Personnes de 90 ans ou plus	92
Carte 27 : Population de 80 ans ou plus à l'échelle infracommunale (2017).....	93
Carte 28: Population de 75 ans et plus vivant seule.....	95
Carte 29: Fragilité sociale des retraités (2021).....	99
Carte 30 : Temps et distance d'accès en voiture et distance à la structure sanitaire ou médico-sociale la plus proche en 2021.....	108
Tableau 1: Indicateurs démographiques (2013-2019).....	16
Tableau 2: Taux de natalité et de mortalité (2013-2019).....	17
Tableau 3: Evolution de la part des ménages selon la composition entre 2013 et 2019*	29
Tableau 4: Personnes vivant seules selon l'âge (2019).....	34
Tableau 5: Caractéristiques du parc social en 2021.....	42
Tableau 6: Evolution de la part de la population de 15 à 64 ans selon l'activité entre 2013 et 2019	50
Tableau 7: Population active de 15 à 64 ans selon la catégorie socioprofessionnelle (2013-2019).....	51
Tableau 8: Statuts et conditions d'emploi des 15 ans ou plus selon le sexe en 2019	52
Tableau 9: Emploi et activité en 2019	52
Tableau 10: Evolution du taux de chômage des 15-64 ans (2013-2019).....	54
Tableau 11: Décomposition des revenus sur l'année 2019	60
Tableau 12: Distribution des revenus disponibles pour l'année 2019.....	60
Tableau 13: Evolution de la médiane selon l'âge et la composition des ménages (2013-2019).....	62
Tableau 14: Evolution du 1 ^{er} décile selon l'âge et la composition des ménages (2013-2019).....	64
Tableau 15: Allocataires dont les ressources sont, partiellement ou majoritairement, des prestations CAF au 31/12/2019.....	70
Tableau 16 : Personnes couvertes par le RSA (2020).....	72
Tableau 17 : Personnes couvertes par les foyers à bas revenus (2016-2019).....	74
Tableau 18: Répartition de la population âgée de 0 à 24 ans (2019)	77

Tableau 19: Taux de scolarisation selon l'âge en 2019.....	81
Tableau 20: Nombre d'enfants/adolescents de 6 à 17 ans non scolarisés (2019).....	81
Tableau 21: Etablissements scolaires de premier et second degré (2021).....	82
Tableau 22: Evolution des bénéficiaires de l'AEEH entre 2017 et 2020.....	87
Tableau 23: Evolution de l'AAH entre 2016 et 2019 au 31 décembre.....	90
Tableau 24: Evolution du nombre de retraités (IR) (2018-2021).....	95
Tableau 25: Equipements pour personnes âgées en 2021.....	101
Tableau 26: Séniors sans médecins traitants.....	103
Tableau 27: Professionnels de santé libéraux au 31/12/2021 et leur densité pour 1 000 habitants.....	105
Tableau 28: Evolution du nombre d'omnipraticiens libéraux sur 5 ans – 2021*.....	106